ภาคผนวก ข

มาตรฐานที่ใช้เปรียบเทียบ

ภาคผนวก ข1

มาตรฐานคุณภาพอากาศในบรรยากาศ



ประกาศคณะกรรมการสิ่งแวดล้อมแห่งชาติ

ฉบับที่ ๑๐ (พ.ศ. ๒๕๓๘)

ออกตามความในพระราชบัญญัติส่งเสริมและรักษาคุณภาพสิ่งแวดล้อมแห่งชาติ

พ.ศ. ๒๕๓๕

เรื่อง กำหนดมาตรฐานคุณภาพอากาศในบรรยากาศโดยทั่วไป

อาศัยอำนาจตามความในมาตรา ๓๒ แห่งพระราชบัญญัติส่งเสริมและรักษาคุณภาพสิ่งแวดล้อมแห่งชาติ พ.ศ. ๒๕๓๕ คณะกรรมการสิ่งแวดล้อมแห่งชาติกำหนดมาตรฐานคุณภาพอากาศในบรรยากาศโดยทั่วไป ไว้ดังต่อไปนี้

ข้อ ๑ ในประกาศนี้

“เครื่องวัด ระบบนั้ดิสเพอร์ซีฟ อินฟราเรด ดีเทกชั่น (Non- dispersive Infrared Detection)” หมายความว่า เครื่องมือวัดค่าก๊าซคาร์บอนมอนอกไซด์โดยใช้รังสีอินฟราเรด

“เครื่องวัดระบบเคมีลูมิเนสเซน (Chemiluminescence)” หมายความว่า

(๑) เครื่องมือวัดค่าก๊าซไนโตรเจนไดออกไซด์โดยใช้ก๊าซโอโซนทำปฏิกิริยากับก๊าซไนตริกออกไซด์ ซึ่งถูกเปลี่ยนมาจากก๊าซไนโตรเจนไดออกไซด์แล้ววัดความเข้มของแสงซึ่งเกิดจากปฏิกิริยานั้น ณ ที่ความยาวคลื่นที่สูงกว่า ๖๐๐ นาโนเมตร (Nanometer) หรือ

(๒) เครื่องมือวัดค่าก๊าซโอโซนโดยใช้ก๊าซเอธิลีนทำปฏิกิริยากับก๊าซโอโซนแล้ววัดความเข้มของแสงซึ่งเกิดจากปฏิกิริยานั้น ณ ที่ความยาวคลื่นระหว่าง ๓๕๐ ถึง ๕๕๐ นาโนเมตร

“ระบบพาราโรซานิลีน (Pararosaniline)” หมายความว่า การวัดค่าก๊าซซัลเฟอร์ไดออกไซด์ โดยการดูดอากาศผ่านสารละลายโพตัสเซียม เตตราคลอโรเมอร์คิวเรต (Potassium Tetrachloromercurate) เกิดเป็นสารไดคลอโรซัลไฟโดเมอร์คิวเรต คอมเพลกซ์

(Dichlorosulfite Mercurate Complex) ทำปฏิกิริยากับสารพาราโรซานิลินและฟอร์มัลดีไฮด์ (Pararosaniline and Formaldehyde) เกิดเป็นสีของพาราโรซานิลินเมทิล ซัลฟอนิก แอซิด (Pararosaniline Methyl Sulfonic Acid) ซึ่งจะถูกวัดความสามารถในการดูดซึมแสง ณ ที่ช่วงคลื่น ๕๔๘ นาโนเมตร

“เครื่องวัดระบบอะตอมมิก แอ็บซอร์ปชัน สเปกโตรมิเตอร์ (Atomic Absorption Spectrometer)” หมายความว่า เครื่องมือวัดปริมาณของตะกั่ว โดยใช้เปลวไฟอะเซทิลีน (Acetylene Flame) ที่ความยาวคลื่น ๒๘๓.๓ หรือ ๒๑๗ นาโนเมตร

“ระบบกราวิเมตริก (Gravimetric)” หมายความว่า การวัดค่าฝุ่นละออง โดยดูดอากาศผ่านแผ่นกรอง ซึ่งมีประสิทธิภาพในการกรองฝุ่นละอองขนาด ๐.๓ ไมครอน (Micron) ได้ร้อยละ ๙๙ แล้วหาน้ำหนักฝุ่นละอองจากแผ่นกรองนั้น

ข้อ ๒ ค่าก๊าซในบรรยากาศโดยทั่วไปในช่วงเวลาหนึ่งเวลาใดให้เป็นไปดังต่อไปนี้

(๑) ค่าเฉลี่ยของก๊าซคาร์บอนมอนอกไซด์ในเวลา ๑ ชั่วโมง จะต้องไม่เกิน ๓๐ ส่วนในล้านส่วน (ppm) หรือไม่เกิน ๓๔.๒ มิลลิกรัมต่อลูกบาศก์เมตรและในเวลา ๘ ชั่วโมง จะต้องไม่เกิน ๕ ส่วนในล้านส่วน หรือไม่เกิน ๑๐.๒๖ มิลลิกรัมต่อลูกบาศก์เมตร

(๒) ค่าเฉลี่ยของก๊าซไนโตรเจนไดออกไซด์ในเวลา ๑ ชั่วโมง จะต้องไม่เกิน ๐.๑๓ ส่วนในล้านส่วน หรือไม่เกิน ๐.๓๒ มิลลิกรัมต่อลูกบาศก์เมตร

(๓) ค่าเฉลี่ยของก๊าซโอโซนในเวลา ๑ ชั่วโมง จะต้องไม่เกิน ๐.๑๐ ส่วนในล้านส่วน หรือไม่เกิน ๐.๒๐ มิลลิกรัมต่อลูกบาศก์เมตร

(๔) ค่าเฉลี่ยของก๊าซซัลเฟอร์ไดออกไซด์ในเวลา ๒๔ ชั่วโมง จะต้องไม่เกิน ๐.๑๒ ส่วนในล้านส่วน หรือไม่เกิน ๐.๓๐ มิลลิกรัมต่อลูกบาศก์เมตร และค่ามัธยฐานเรขาคณิต (Geometric Mean) ในเวลา ๑ ปี จะต้องไม่เกิน ๐.๐๔ ส่วนในล้านส่วน หรือไม่เกิน ๐.๑๐ มิลลิกรัมต่อลูกบาศก์เมตร

ข้อ ๓ การคำนวณค่าความเข้มข้นของก๊าซแต่ละชนิดในบรรยากาศโดยทั่วไปให้คำนวณเทียบที่ความดัน ๑ บรรยากาศ และอุณหภูมิ ๒๕ องศาเซลเซียส

ข้อ ๔ ค่าสารในบรรยากาศโดยทั่วไป ในช่วงเวลาหนึ่งเวลาใดให้เป็นไปดังต่อไปนี้

(๑) ค่าเฉลี่ยของตะกั่วในเวลา ๑ เดือน จะต้องไม่เกิน ๑.๕ ไมโครกรัมต่อลูกบาศก์เมตร

(๒) ค่าเฉลี่ยของฝุ่นละอองขนาดไม่เกิน ๑๐ ไมครอน ในเวลา ๒๔ ชั่วโมง จะต้องไม่เกิน ๐.๑๒ มิลลิกรัมต่อลูกบาศก์เมตร และค่ามัธยฐานเรขาคณิตของสารดังกล่าวใน เวลา ๑ ปี จะต้องไม่เกิน ๐.๑๕ มิลลิกรัมต่อลูกบาศก์เมตร

(๓) ค่าเฉลี่ยของฝุ่นละอองรวมหรือฝุ่นละอองขนาดเล็กไม่เกิน ๑๐๐ ไมครอน ในเวลา ๒๔ ชั่วโมง จะต้องไม่เกิน ๐.๓๓ มิลลิกรัมต่อลูกบาศก์เมตร และค่ามัธยฐานเรขาคณิตของสารดังกล่าวในเวลา ๑ ปี จะต้องไม่เกิน ๐.๑๐ มิลลิกรัมต่อลูกบาศก์เมตร

ข้อ ๕ การวัดค่าเฉลี่ยของก๊าซคาร์บอนมอนอกไซด์ในเวลา ๑ ชั่วโมงหรือในเวลา ๘ ชั่วโมง ให้ใช้เครื่องวัดระบบนันทิสเปอร์ซีฟ อินฟราเรด ดีเทกชั่น หรือระบบอื่นที่กรมควบคุมมลพิษให้ความเห็นชอบ

ข้อ ๖ การวัดค่าเฉลี่ยของก๊าซไนโตรเจนไดออกไซด์หรือก๊าซโอโซนในเวลา ๑ ชั่วโมง ให้ใช้เครื่องวัดระบบเคมีลูมินเนสเซน หรือระบบอื่นที่กรมควบคุมมลพิษให้ความเห็นชอบ

ข้อ ๗ การวัดค่าเฉลี่ยของก๊าซซัลเฟอร์ไดออกไซด์ในเวลา ๒๔ ชั่วโมง หรือในเวลา ๑ ปี ให้ใช้วิธีการวัดตามระบบพาราโรซานิลิน หรือระบบอื่นที่กรมควบคุมมลพิษให้ความเห็นชอบ

ข้อ ๘ การวัดค่าเฉลี่ยของตะกั่วในเวลา ๑ เดือน ให้เก็บอากาศผ่านแผ่นกรองในเครื่องเก็บตัวอย่างอากาศชนิดไฮโวลุ่ม (High Volume-Air Sampler) สกัดตะกั่วออกจากแผ่นกรองโดยใช้กรดดินประสิวและกรดเกลือ แล้วนำไปวัดค่าของตะกั่วโดยใช้เครื่องวัดระบบอะตอมมิก แอ็บซอร์ปชัน สเปกโตรมิเตอร์ หรือระบบอื่นที่กรมควบคุมมลพิษให้ความเห็นชอบ

ข้อ ๙ การวัดค่าเฉลี่ยของฝุ่นละอองรวมหรือฝุ่นละอองขนาดเล็กไม่เกิน ๑๐ ไมครอน ในเวลา ๒๔ ชั่วโมง หรือในเวลา ๑ ปี ให้ใช้วิธีการวัดตามระบบกราวิเมตริก หรือระบบอื่นที่กรมควบคุมมลพิษให้ความเห็นชอบ

ข้อ ๑๐ การวัดค่าเฉลี่ยของก๊าซหรือสารอย่างหนึ่งอย่างใดตามข้อ ๕ ถึงข้อ ๗ ให้ทำในบรรยากาศทั่วๆ ไป และต้องสูงจากพื้นดินอย่างน้อย ๓ เมตร แต่ไม่เกิน ๖ เมตร

การวัดค่าเฉลี่ยของตะกั่วและฝุ่นละอองตามข้อ ๘ และข้อ ๙ ให้ทำในบรรยากาศทั่วๆ ไป และต้องสูงจากพื้นดินอย่างน้อย ๑.๕๐ เมตร แต่ไม่เกิน ๖ เมตร

ประกาศ ณ วันที่ ๑๗ เมษายน พ.ศ. ๒๕๓๘

ชวน หลีกภัย

นายกรัฐมนตรี

ประธานคณะกรรมการสิ่งแวดล้อมแห่งชาติ

(ประกาศในราชกิจจานุเบกษา เล่ม ๑๑๒ ตอนที่ ๔๒ ง วันที่ ๒๕ พฤษภาคม ๒๕๓๘)

แก้คำผิด

ประกาศคณะกรรมการสิ่งแวดล้อมแห่งชาติ
ฉบับที่ ๑๐ (พ.ศ. ๒๕๓๘) ออกตามความในพระราชบัญญัติส่งเสริมและรักษา
คุณภาพสิ่งแวดล้อมแห่งชาติ พ.ศ. ๒๕๓๕

เรื่อง กำหนดมาตรฐานคุณภาพอากาศในบรรยากาศโดยทั่วไป

ซึ่งประกาศในราชกิจจานุเบกษา

ฉบับประกาศทั่วไป เล่ม ๑๑๒ ตอนที่ ๔๒ ง ลงวันที่ ๒๕ พฤษภาคม ๒๕๓๘

หน้า ๕๑ บรรทัดที่ ๑๕ คำว่า

“ไม่เกิน ๐.๑๕ มิลลิกรัม” ให้แก้เป็น

“ไม่เกิน ๐.๐๕ มิลลิกรัม”

(ประกาศในราชกิจจานุเบกษา เล่ม ๑๑๒ ตอนที่ ๗๑ ง วันที่ ๕ กันยายน ๒๕๓๘)



ประกาศคณะกรรมการสิ่งแวดล้อมแห่งชาติ
ฉบับที่ ๒๔ (พ.ศ. ๒๕๔๗)
เรื่อง กำหนดมาตรฐานคุณภาพอากาศในบรรยากาศโดยทั่วไป

อาศัยอำนาจตามความในมาตรา ๓๒ และมาตรา ๓๔ แห่งพระราชบัญญัติส่งเสริมและรักษาคุณภาพสิ่งแวดล้อมแห่งชาติ พ.ศ. ๒๕๓๕ อันเป็นพระราชบัญญัติที่มีบทบัญญัติบางประการเกี่ยวกับการจำกัดสิทธิและเสรีภาพของบุคคล ซึ่งมาตรา ๒๙ ประกอบกับมาตรา ๓๕ มาตรา ๔๘ มาตรา ๕๐ และมาตรา ๕๑ ของรัฐธรรมนูญแห่งราชอาณาจักรไทยบัญญัติให้กระทำได้โดยอาศัยอำนาจตามบทบัญญัติแห่งกฎหมาย คณะกรรมการสิ่งแวดล้อมแห่งชาติ จึงได้มีมติในคราวการประชุมครั้งที่ ๒/๒๕๔๗ เมื่อวันที่ ๒๔ กุมภาพันธ์ ๒๕๔๗ ให้ปรับปรุงแก้ไขมาตรฐานคุณภาพอากาศในบรรยากาศโดยทั่วไป ดังต่อไปนี้

ข้อ ๑ ให้ยกเลิกความใน (๔) ของข้อ ๒ แห่งประกาศคณะกรรมการสิ่งแวดล้อมแห่งชาติ ฉบับที่ ๑๐ (พ.ศ. ๒๕๓๘) ออกตามความในพระราชบัญญัติส่งเสริมและรักษาคุณภาพสิ่งแวดล้อมแห่งชาติ พ.ศ. ๒๕๓๕ เรื่อง กำหนดมาตรฐานคุณภาพอากาศในบรรยากาศโดยทั่วไป และให้ใช้ความต่อไปนี้แทน

“(๔) ค่าเฉลี่ยของก๊าซซัลเฟอร์ไดออกไซด์ ในเวลา ๒๔ ชั่วโมง จะต้องไม่เกิน ๐.๑๒ ส่วนในล้านส่วน หรือไม่เกิน ๐.๓๐ มิลลิกรัมต่อลูกบาศก์เมตร และค่ามัธยฐานเลขคณิต (Arithmetic Mean) ในเวลา ๑ ปี จะต้องไม่เกิน ๐.๐๔ ส่วนในล้านส่วน หรือไม่เกิน ๐.๑๐ มิลลิกรัมต่อลูกบาศก์เมตร”

ข้อ ๒ ให้ยกเลิกความใน (๒) และ (๓) ของข้อ ๔ แห่งประกาศคณะกรรมการสิ่งแวดล้อมแห่งชาติ ฉบับที่ ๑๐ (พ.ศ. ๒๕๓๘) ออกตามความในพระราชบัญญัติส่งเสริมและรักษาคุณภาพสิ่งแวดล้อมแห่งชาติ พ.ศ. ๒๕๓๕ เรื่อง กำหนดมาตรฐานคุณภาพอากาศในบรรยากาศโดยทั่วไป และให้ใช้ความต่อไปนี้แทน

“(๒) ค่าเฉลี่ยของฝุ่นละอองขนาดไม่เกิน ๑๐ ไมครอน ในเวลา ๒๔ ชั่วโมง จะต้องไม่เกิน ๐.๑๒ มิลลิกรัมต่อลูกบาศก์เมตร และค่ามัชฌิมเลขคณิต (Arithmetic Mean) ในเวลา ๑ ปี จะต้องไม่เกิน ๐.๐๕ มิลลิกรัมต่อลูกบาศก์เมตร

(๓) ค่าเฉลี่ยของฝุ่นละอองรวมหรือฝุ่นละอองขนาดไม่เกิน ๑๐๐ ไมครอน ในเวลา ๒๔ ชั่วโมง จะต้องไม่เกิน ๐.๓๓ มิลลิกรัมต่อลูกบาศก์เมตร และค่ามัชฌิมเลขคณิต (Arithmetic Mean) ในเวลา ๑ ปี จะต้องไม่เกิน ๐.๑๐ มิลลิกรัมต่อลูกบาศก์เมตร”

ประกาศ ณ วันที่ ๙ สิงหาคม พ.ศ. ๒๕๔๗

(ลงนาม) จาตุรนต์ ฉายแสง

(นายจาตุรนต์ ฉายแสง)

รองนายกรัฐมนตรี

ปฏิบัติหน้าที่ประธานคณะกรรมการสิ่งแวดล้อมแห่งชาติ

ราชกิจจานุเบกษา ฉบับประกาศทั่วไป เล่ม ๑๒๑ ตอนพิเศษ ๑๐๔ ง วันที่ ๒๒ กันยายน ๒๕๔๗

ประกาศคณะกรรมการสิ่งแวดล้อมแห่งชาติ

ฉบับที่ ๓๓ (พ.ศ. ๒๕๕๒)

เรื่อง กำหนดมาตรฐานค่าก๊าซไนโตรเจนไดออกไซด์ในบรรยากาศโดยทั่วไป

โดยที่เป็นการสมควรกำหนดมาตรฐานค่าก๊าซไนโตรเจนไดออกไซด์ในบรรยากาศโดยทั่วไป เพื่อเป็นเกณฑ์ทั่วไปสำหรับการส่งเสริมและรักษาคุณภาพสิ่งแวดล้อมตามพระราชบัญญัติส่งเสริมและรักษาคุณภาพสิ่งแวดล้อมแห่งชาติ พ.ศ. ๒๕๓๕

อาศัยอำนาจตามความในมาตรา ๓๒ (๔) และมาตรา ๓๔ แห่งพระราชบัญญัติส่งเสริมและรักษาคุณภาพสิ่งแวดล้อมแห่งชาติ พ.ศ. ๒๕๓๕ อันเป็นพระราชบัญญัติที่มีบทบัญญัติบางประการเกี่ยวกับการจำกัดสิทธิและเสรีภาพของบุคคล ซึ่งมาตรา ๒๙ ประกอบกับมาตรา ๓๓ มาตรา ๓๔ มาตรา ๔๑ และมาตรา ๔๓ ของรัฐธรรมนูญแห่งราชอาณาจักรไทย บัญญัติให้กระทำได้ โดยอาศัยอำนาจตามบทบัญญัติแห่งกฎหมาย คณะกรรมการสิ่งแวดล้อมแห่งชาติจึงออกประกาศ กำหนดมาตรฐานค่าก๊าซไนโตรเจนไดออกไซด์ในบรรยากาศโดยทั่วไปไว้ ดังต่อไปนี้

ข้อ ๑ ในประกาศนี้

“เครื่องวัดระบบเคมีลูมิเนสเซน” (Chemiluminescence) หมายความว่า เครื่องมือวัดค่าก๊าซไนโตรเจนไดออกไซด์โดยใช้ก๊าซโอโซนทำปฏิกิริยากับก๊าซไนตริกออกไซด์ซึ่งถูกเปลี่ยนมาจากก๊าซไนโตรเจนไดออกไซด์แล้ววัดความเข้มของแสงซึ่งเกิดจากปฏิกิริยานั้น ณ ที่ความยาวคลื่นที่สูงกว่า ๖๐๐ นาโนเมตร (Nanometer)

ข้อ ๒ ให้ยกเลิก

(๑) ความใน (๒) ของข้อ ๒ แห่งประกาศคณะกรรมการสิ่งแวดล้อมแห่งชาติ ฉบับที่ ๑๐ (พ.ศ. ๒๕๓๕) ออกตามความในพระราชบัญญัติส่งเสริมและรักษาคุณภาพสิ่งแวดล้อมแห่งชาติ พ.ศ. ๒๕๓๕ เรื่อง กำหนดมาตรฐานคุณภาพอากาศในบรรยากาศโดยทั่วไป

(๒) ความใน (๑) ของข้อ ๖ แห่งประกาศคณะกรรมการสิ่งแวดล้อมแห่งชาติ ฉบับที่ ๑๐ (พ.ศ. ๒๕๓๕) ออกตามความในพระราชบัญญัติส่งเสริมและรักษาคุณภาพสิ่งแวดล้อมแห่งชาติ พ.ศ. ๒๕๓๕ เรื่อง กำหนดมาตรฐานคุณภาพอากาศในบรรยากาศโดยทั่วไป แก้ไขเพิ่มเติมโดย ประกาศคณะกรรมการสิ่งแวดล้อมแห่งชาติ ฉบับที่ ๒๘ (พ.ศ. ๒๕๕๐) เรื่อง กำหนดมาตรฐานคุณภาพอากาศในบรรยากาศโดยทั่วไป

ข้อ ๓ ให้กำหนดมาตรฐานค่าก๊าซไนโตรเจนไดออกไซด์ในบรรยากาศโดยทั่วไปไว้ดังต่อไปนี้

(๑) ค่าเฉลี่ยของก๊าซไนโตรเจนไดออกไซด์ในเวลา ๑ ชั่วโมง จะต้องไม่เกิน ๐.๑๗ ส่วนในล้านส่วนหรือไม่เกิน ๐.๑๒ มิลลิกรัมต่อลูกบาศก์เมตร

(๒) ค่ามัชฌิมเลขคณิต (Arithmetic Mean) ของก๊าซไนโตรเจนไดออกไซด์ในเวลา ๑ ปี จะต้องไม่เกิน ๐.๐๓ ส่วนในล้านส่วน หรือไม่เกิน ๐.๐๕๗ มิลลิกรัมต่อลูกบาศก์เมตร

ข้อ ๔ การคำนวณค่าความเข้มข้นของก๊าซไนโตรเจนไดออกไซด์ในบรรยากาศโดยทั่วไปให้คำนวณเทียบที่ความดัน ๑ บรรยากาศ และอุณหภูมิ ๒๕ องศาเซลเซียส

ข้อ ๕ การวัดค่าเฉลี่ยของก๊าซไนโตรเจนไดออกไซด์ในเวลา ๑ ชั่วโมง หรือค่ามัชฌิมเลขคณิต (Arithmetic Mean) ในเวลา ๑ ปี ให้ใช้เครื่องวัดระบบเคมีลูมิเนสเซน หรือระบบอื่นที่กรมควบคุมมลพิษให้ความเห็นชอบ

ประกาศ ณ วันที่ ๑๗ มิถุนายน พ.ศ. ๒๕๕๒

อภิสิทธิ์ เวชชาชีวะ

นายกรัฐมนตรี

ประธานกรรมการสิ่งแวดล้อมแห่งชาติ

ภาคผนวก ข2

มาตรฐานระดับเสียง



ประกาศคณะกรรมการสิ่งแวดล้อมแห่งชาติ

ฉบับที่ ๑๕ (พ.ศ. ๒๕๔๐)

เรื่อง กำหนดมาตรฐานระดับเสียงโดยทั่วไป

อาศัยอำนาจตามความในมาตรา ๓๒ (๕) แห่งพระราชบัญญัติส่งเสริมและรักษาคุณภาพสิ่งแวดล้อมแห่งชาติ พ.ศ. ๒๕๓๕ คณะกรรมการสิ่งแวดล้อมแห่งชาติกำหนดมาตรฐานระดับเสียงโดยทั่วไปไว้ดังต่อไปนี้

ข้อ ๑ ในประกาศนี้

“ระดับเสียงโดยทั่วไป” หมายความว่า ระดับเสียงที่เกิดขึ้นในสิ่งแวดล้อม

“ค่าระดับเสียงสูงสุด” หมายความว่า ค่าระดับเสียงสูงสุดที่เกิดขึ้นในขณะใดขณะหนึ่งระหว่างการตรวจวัดระดับเสียง โดยมีหน่วยเป็นเดซิเบลเอ หรือ dB (A)

“ค่าระดับเสียงเฉลี่ย ๒๔ ชั่วโมง” หมายความว่า ค่าระดับเสียงคงที่ที่มีพลังงานเทียบเท่าระดับเสียงที่เกิดขึ้นจริง ซึ่งมีระดับเสียงเปลี่ยนแปลงตามเวลาในช่วง ๒๔ ชั่วโมง (๒๔ hours A-weighted Equivalent Continuous Sound Level) ซึ่งเรียกโดยย่อว่า Leq ๒๔ hr โดยมีหน่วยเป็นเดซิเบลเอ หรือ dB (A)

“มาตรฐานระดับเสียง” หมายความว่า เครื่องวัดระดับเสียงตามมาตรฐาน IEC ๖๕๑ หรือ IEC ๘๐๔ ของคณะกรรมการมาตรฐานระหว่างประเทศว่าด้วยเทคนิคไฟฟ้า (International Electrotechnical Commission, IEC)

ข้อ ๒ ให้กำหนดมาตรฐานระดับเสียงโดยทั่วไป ไว้ดังต่อไปนี้

(๑) ค่าระดับเสียงสูงสุด ไม่เกิน ๑๑๕ เดซิเบลเอ

(๒) ค่าระดับเสียงเฉลี่ย ๒๔ ชั่วโมง ไม่เกิน ๗๐ เดซิเบลเอ

ข้อ ๓ การตรวจวัดระดับเสียงโดยทั่วไป ให้ดำเนินการดังต่อไปนี้

(๑) การตรวจวัดค่าระดับเสียงสูงสุด ให้ใช้มาตรระดับเสียงตรวจวัดระดับเสียงในบริเวณที่มีคนอยู่หรืออาศัยอยู่

(๒) การตรวจวัดค่าระดับเสียงเฉลี่ย ๒๔ ชั่วโมง ให้ใช้มาตรระดับเสียงตรวจวัดระดับเสียงอย่างต่อเนื่องตลอดเวลา ๒๔ ชั่วโมงใดๆ

(๓) การตั้งไมโครโฟนของมาตรระดับเสียงที่บริเวณภายนอกอาคารให้ตั้งสูงจากพื้นไม่น้อยกว่า ๑.๒๐ เมตร โดยในรัศมี ๓.๕๐ เมตร ตามแนวราบรอบไมโครโฟน ต้องไม่มีกำแพงหรือสิ่งอื่นใดที่มีคุณสมบัติในการสะท้อนเสียงกีดขวางอยู่

(๔) การตั้งไมโครโฟนของมาตรระดับเสียงที่บริเวณภายในอาคารให้ตั้งสูงจากพื้นไม่น้อยกว่า ๑.๒๐ เมตร โดยในรัศมี ๑.๐๐ เมตร ตามแนวราบรอบไมโครโฟน ต้องไม่มีกำแพงหรือสิ่งอื่นใดที่มีคุณสมบัติในการสะท้อนเสียงกีดขวางอยู่และต้องห่างจากช่องหน้าต่างหรือช่องทางที่เปิดออกนอกอาคารอย่างน้อย ๑.๕๐ เมตร

ข้อ ๔ การกำหนดค่าระดับเสียงจะต้องเป็นไปตามวิธีการที่องค์การระหว่างประเทศว่าด้วยมาตรฐาน (International Organization for Standardization, ISO) กำหนด ซึ่งกรมควบคุมมลพิษจะประกาศในราชกิจจานุเบกษา

ประกาศ ณ วันที่ ๑๒ มีนาคม พ.ศ. ๒๕๔๐

พลเอก ชวลิต ยงใจยุทธ

นายกรัฐมนตรี

ประธานคณะกรรมการสิ่งแวดล้อมแห่งชาติ

(ประกาศในราชกิจจานุเบกษา เล่ม ๑๑๔ ตอนที่ ๒๓ ง วันที่ ๓ เมษายน ๒๕๔๐)

ประกาศคณะกรรมการสิ่งแวดล้อมแห่งชาติ

ฉบับที่ ๒๕ (พ.ศ. ๒๕๕๐)

เรื่อง ค่าระดับเสียงรบกวน

โดยที่เป็นการสมควร ปรับปรุงค่ามาตรฐานระดับเสียงรบกวน ให้เหมาะสมกับกฎเกณฑ์และหลักฐานทางวิทยาศาสตร์ โดยคำนึงถึงความเป็นไปได้ในเชิงเศรษฐกิจสังคมและเทคโนโลยีที่เกี่ยวข้อง อาศัยอำนาจตามความในมาตรา ๓๔ แห่งพระราชบัญญัติส่งเสริมและรักษาคุณภาพสิ่งแวดล้อมแห่งชาติ พ.ศ. ๒๕๓๕ และคำสั่งสำนักนายกรัฐมนตรี ที่ ๙๑/๒๕๕๐ คณะกรรมการสิ่งแวดล้อมแห่งชาติ จึงออกประกาศกำหนดค่าระดับเสียงรบกวน ไว้ดังต่อไปนี้

ข้อ ๑ ให้ยกเลิกประกาศคณะกรรมการสิ่งแวดล้อมแห่งชาติ ฉบับที่ ๑๓ (พ.ศ. ๒๕๔๓) ลงวันที่ ๖ มิถุนายน ๒๕๔๓ เรื่อง ค่าระดับเสียงรบกวน

ข้อ ๒ ให้กำหนดระดับเสียงรบกวนเท่ากับ ๑๐ เดซิเบลเอ

หากระดับการรบกวนที่คำนวณได้มีค่ามากกว่าระดับเสียงรบกวนตามวรรคแรก ให้ถือว่าเป็นเสียงรบกวน

ข้อ ๓ วิธีการตรวจวัดระดับเสียงพื้นฐาน ระดับเสียงขณะไม่มีการรบกวน การตรวจวัด และคำนวณระดับเสียงขณะมีการรบกวน การคำนวณค่าระดับการรบกวน และแบบบันทึกการตรวจวัดเสียงรบกวนให้เป็นไปตามที่ คณะกรรมการควบคุมมลพิษประกาศในราชกิจจานุเบกษา

ประกาศ ณ วันที่ ๒๕ มิถุนายน พ.ศ. ๒๕๕๐

โฆสิต ปั้นเปี่ยมรัษฎ์

รองนายกรัฐมนตรี

ประธานกรรมการสิ่งแวดล้อมแห่งชาติ

ภาคผนวก ข3

มาตรฐานคุณภาพน้ำผิวดิน



ประกาศคณะกรรมการสิ่งแวดล้อมแห่งชาติ

ฉบับที่ ๘ (พ.ศ. ๒๕๓๓)

ออกตามความในพระราชบัญญัติส่งเสริมและรักษาคุณภาพสิ่งแวดล้อมแห่งชาติ

พ.ศ. ๒๕๓๕

เรื่อง กำหนดมาตรฐานคุณภาพน้ำในแหล่งน้ำผิวดิน

อาศัยอำนาจตามความในมาตรา ๓๒ (๑) แห่งพระราชบัญญัติส่งเสริมและรักษาคุณภาพสิ่งแวดล้อมแห่งชาติ พ.ศ. ๒๕๓๕ คณะกรรมการสิ่งแวดล้อมแห่งชาติประกาศกำหนดมาตรฐานคุณภาพน้ำในแหล่งน้ำผิวดิน ไว้ดังต่อไปนี้

หมวด ๑

บททั่วไป

ข้อ ๑ ในประกาศนี้

“แหล่งน้ำผิวดิน” หมายถึง แม่น้ำ ลำคลอง หนอง บึง ทะเลสาบ อ่างเก็บน้ำ และแหล่งน้ำสาธารณะอื่นๆ ที่อยู่ในพื้นแผ่นดิน ซึ่งหมายความรวมถึงแหล่งน้ำสาธารณะที่อยู่ในพื้นแผ่นดินบนเกาะด้วย แต่ไม่รวมถึงน้ำบาดาล และในกรณีที่แหล่งน้ำนั้นอยู่ติดกับทะเลให้หมายความถึงแหล่งน้ำที่อยู่ในปากแม่น้ำหรือปากทะเลสาบ

ปากแม่น้ำและปากทะเลสาบให้ถือแนวเขตตามที่กรมเจ้าท่ากำหนด

หมวด ๒

ประเภทและมาตรฐานคุณภาพน้ำในแหล่งน้ำผิวดิน

ข้อ ๒ ให้แบ่งแหล่งน้ำผิวดินออกเป็น ๕ ประเภทคือ แหล่งน้ำประเภทที่ ๑ แหล่งน้ำประเภทที่ ๒ แหล่งน้ำประเภทที่ ๓ แหล่งน้ำประเภทที่ ๔ และแหล่งน้ำประเภทที่ ๕

(๑) แหล่งน้ำประเภทที่ ๑ ได้แก่ แหล่งน้ำที่คุณภาพน้ำมีสภาพตามธรรมชาติโดยปราศจากน้ำทิ้งจากกิจกรรมทุกประเภทและสามารถเป็นประโยชน์เพื่อ

(ก) การอุปโภคและบริโภคโดยต้องผ่านการฆ่าเชื้อโรคตามปกติก่อน

(ข) การขยายพันธุ์ตามธรรมชาติของสิ่งมีชีวิตระดับพื้นฐาน

(ค) การอนุรักษ์ระบบนิเวศน์ของแหล่งน้ำ

(๒) แหล่งน้ำประเภทที่ ๒ ได้แก่ แหล่งน้ำที่ได้รับน้ำทิ้งจากกิจกรรมบางประเภทและสามารถเป็นประโยชน์เพื่อ

(ก) การอุปโภคและบริโภคโดยต้องผ่านการฆ่าเชื้อโรคตามปกติและผ่านกระบวนการปรับปรุงคุณภาพน้ำทั่วไปก่อน

(ข) การอนุรักษ์สัตว์น้ำ

(ค) การประมง

(ง) การว่ายน้ำและกีฬาทางน้ำ

(๓) แหล่งน้ำประเภทที่ ๓ ได้แก่ แหล่งน้ำที่ได้รับน้ำทิ้งจากกิจกรรมบางประเภทและสามารถเป็นประโยชน์เพื่อ

(ก) การอุปโภคและบริโภคโดยต้องผ่านการฆ่าเชื้อโรคตามปกติและผ่านกระบวนการปรับปรุงคุณภาพน้ำทั่วไปก่อน

(ข) การเกษตร

(๔) แหล่งน้ำประเภทที่ ๔ ได้แก่ แหล่งน้ำที่รับน้ำทิ้งจากกิจกรรมบางประเภทและสามารถเป็นประโยชน์เพื่อ

(ก) การอุปโภคและบริโภคโดยต้องผ่านการฆ่าเชื้อโรคตามปกติและผ่านกระบวนการปรับปรุงคุณภาพน้ำเป็นพิเศษก่อน

(ข) การอุตสาหกรรม

(๕) แหล่งน้ำประเภทที่ ๕ ได้แก่ แหล่งน้ำที่ได้รับน้ำทิ้งจากกิจกรรมบางประเภท และสามารถเป็นประโยชน์เพื่อการคมนาคม

ข้อ ๓ คุณภาพน้ำในแหล่งน้ำประเภทที่ ๑ ต้องมีสภาพตามธรรมชาติ และสามารถใช้ประโยชน์ได้ตามข้อ ๒ (๑)

ข้อ ๔ คุณภาพน้ำในแหล่งน้ำประเภทที่ ๒ ต้องมีมาตรฐานดังต่อไปนี้

(๑) ไม่มีวัตถุหรือสิ่งของที่เกิดจากการกระทำของมนุษย์ซึ่งจะทำให้ สี กลิ่น และรสของน้ำเปลี่ยนไปตามธรรมชาติ

(๒) อุณหภูมิ (Temperature) ไม่สูงกว่าอุณหภูมิตามธรรมชาติเกิน ๓ องศาเซลเซียส

(๓) ความเป็นกรดและด่าง (pH) มีค่าระหว่าง ๕.๐-๙.๐

(๔) ออกซิเจนละลาย (DO) มีค่าไม่น้อยกว่า ๖.๐ มิลลิกรัมต่อลิตร

(๕) บีโอดี (BOD) มีค่าไม่เกินกว่า ๑.๕ มิลลิกรัมต่อลิตร

(๖) แบคทีเรียกลุ่มโคลิฟอร์มทั้งหมด (Total Coliform Bacteria) มีค่าไม่เกินกว่า ๕,๐๐๐ เอ็ม.พี.เอ็น. ต่อ ๑๐๐ มิลลิตร

(๗) แบคทีเรียกลุ่มฟีคอลโคลิฟอร์ม (Fecal Coliform Bacteria) มีค่าไม่เกินกว่า ๑,๐๐๐ เอ็ม.พี.เอ็น. ต่อ ๑๐๐ มิลลิตร

(๘) ไนเตรต (NO_3) ในหน่วยไนโตรเจน มีค่าไม่เกินกว่า ๕.๐ มิลลิกรัมต่อลิตร

(๙) แอมโมเนีย (NH_3) ในหน่วยไนโตรเจน มีค่าไม่เกินกว่า ๐.๕ มิลลิกรัมต่อลิตร

(๑๐) ฟีนอล (Phenols) มีค่าไม่เกินกว่า ๐.๐๐๕ มิลลิกรัมต่อลิตร

(๑๑) ทองแดง (Cu) มีค่าไม่เกินกว่า ๐.๑ มิลลิกรัมต่อลิตร

(๑๒) นิกเกิล (Ni) มีค่าไม่เกินกว่า ๐.๑ มิลลิกรัมต่อลิตร

(๑๓) แมงกานีส (Mn) มีค่าไม่เกินกว่า ๑.๐ มิลลิกรัมต่อลิตร

(๑๔) สังกะสี (Zn) มีค่าไม่เกินกว่า ๑.๐ มิลลิกรัมต่อลิตร

(๑๕) แคดเมียม (Cd) ในน้ำที่มีความกระด้างในรูปของ CaCO_3 ไม่เกินกว่า ๑๐๐ มิลลิกรัมต่อลิตร มีค่าไม่เกินกว่า ๐.๐๐๕ มิลลิกรัมต่อลิตร และในน้ำที่มีความกระด้างในรูปของ CaCO_3 เกินกว่า ๑๐๐ มิลลิกรัมต่อลิตร มีค่าไม่เกินกว่า ๐.๐๕ มิลลิกรัมต่อลิตร

(๑๖) โครเมียมชนิดเฮกซะวาเลนต์ (Cr Hexavalent) มีค่าไม่เกินกว่า ๐.๐๕ มิลลิกรัมต่อลิตร

(๑๗) ตะกั่ว (Pb) มีค่าไม่เกิน ๐.๐๕ มิลลิกรัมต่อลิตร

(๑๘) พรอททั้งหมด (Total Hg) มีค่าไม่เกินกว่า ๐.๐๐๒ มิลลิกรัมต่อลิตร

(๑๙) สารหนู (As) มีค่าไม่เกินกว่า ๐.๐๑ มิลลิกรัมต่อลิตร

(๒๐) ไซยาไนด์ (Cyanide) มีค่าไม่เกินกว่า ๐.๐๐๕ มิลลิกรัมต่อลิตร

(๒๑) กัมมันตภาพรังสี (Radioactivity) มีค่ารังสีแอลฟา (Alpha) ไม่เกินกว่า ๐.๑ เบคเคอเรลต่อลิตร และรังสีเบตา (Beta) ไม่เกินกว่า ๑.๐ เบคเคอเรลต่อลิตร

(๒๒) สารฆ่าศัตรูพืชและสัตว์ชนิดที่มีคลอรีนทั้งหมด (Total Organochlorine Pesticides) มีค่าไม่เกินกว่า ๐.๐๕ มิลลิกรัมต่อลิตร

(๒๓) ดีดีที (DDT) มีค่าไม่เกินกว่า ๑.๐ ไมโครกรัมต่อลิตร

(๒๔) บีเอชซีชนิดแอลฟา (Alpha-BHC) มีค่าไม่เกินกว่า ๐.๐๒ ไมโครกรัมต่อลิตร

(๒๕) ดีลดริน (Dieldrin) มีค่าไม่เกินกว่า ๐.๑ ไมโครกรัมต่อลิตร

(๒๖) อัลดริน (Aldrin) มีค่าไม่เกินกว่า ๐.๑ ไมโครกรัมต่อลิตร

(๒๗) เฮปตาคลอร์ (Heptachlor) และเฮปตาคลอร์อีพอกไซด์ (Heptachlorepoxyde) มีค่าไม่เกินกว่า ๐.๒ ไมโครกรัมต่อลิตร

(๒๘) เอนดริน (Endrin) ไม่สามารถตรวจพบได้ตามวิธีการตรวจสอบที่กำหนด

ข้อ ๕ คุณภาพน้ำในแหล่งน้ำประเภทที่ ๓ ต้องมีมาตรฐานตาม ข้อ ๔ เว้นแต่

(๑) ออกซิเจนละลาย มีค่าไม่น้อยกว่า ๔.๐ มิลลิกรัมต่อลิตร

(๒) บีโอดี มีค่าไม่เกินกว่า ๒.๐ มิลลิกรัมต่อลิตร

(๓) แบคทีเรียกลุ่มโคลิฟอร์มทั้งหมด มีค่าไม่เกินกว่า ๒๐,๐๐๐ เอ็ม.พี.เอ็น.

ต่อ ๑๐๐ มิลลิตร

(๔) แบคทีเรียกลุ่มฟิคอลโคลิฟอร์ม มีค่าไม่เกินกว่า ๔,๐๐๐ เอ็ม.พี.เอ็น.

ต่อ ๑๐๐ มิลลิตร

ข้อ ๖ คุณภาพน้ำในแหล่งน้ำประเภทที่ ๔ ต้องมีมาตรฐานตามข้อ ๔ (๑) ถึง (๕) และ (๘) ถึง (๒๘) เว้นแต่

(๑) ออกซิเจนละลาย มีค่าไม่น้อยกว่า ๒.๐ มิลลิกรัมต่อลิตร

(๒) บีโอดี มีค่าไม่เกินกว่า ๔.๐ มิลลิกรัมต่อลิตร

ข้อ ๓ คุณภาพน้ำในแหล่งน้ำประเภทที่ ๕ ต้องมีมาตรฐานต่ำกว่าคุณภาพน้ำ ในแหล่งน้ำประเภทที่ ๔

ข้อ ๔ การกำหนดให้แหล่งน้ำผิวดินแหล่งใดแหล่งหนึ่งเป็นประเภทใดตามข้อ ๒ ให้เป็นไปตามที่กรมควบคุมมลพิษประกาศในราชกิจจานุเบกษา

หมวด ๓

วิธีการเก็บตัวอย่างและตรวจสอบคุณภาพน้ำในแหล่งน้ำผิวดิน

ข้อ ๕ การเก็บตัวอย่างน้ำเพื่อตรวจสอบคุณภาพตามข้อ ๑ ถึง ข้อ ๓ ให้ใช้วิธีการดังต่อไปนี้

(๑) แหล่งน้ำไหล ซึ่งได้แก่ แม่น้ำ ลำคลอง เป็นต้น ให้เก็บที่จุดกึ่งกลางความกว้างของแหล่งน้ำที่ระดับกึ่งกลางความลึก ณ จุดตรวจสอบ เว้นแต่แบบที่เรียกกลุ่มโคลิฟอร์มทั้งหมดและแบบที่เรียกกลุ่มฟีคอลโคลิฟอร์ม ให้เก็บที่ระดับความลึก ๓๐ เซนติเมตร ณ จุดตรวจสอบ

(๒) แหล่งน้ำนิ่ง ซึ่งได้แก่ ทะเลสาบ หนอง บึง อ่างเก็บน้ำ เป็นต้น ให้เก็บที่ระดับความลึก ๑ เมตร ณ จุดตรวจสอบสำหรับแหล่งน้ำที่มีความลึกเกินกว่า ๒ เมตร และให้เก็บที่จุดกึ่งกลางความลึก ณ จุดตรวจสอบสำหรับแหล่งน้ำที่มีความลึกไม่เกิน ๒ เมตร เว้นแต่แบบที่เรียกกลุ่มโคลิฟอร์มทั้งหมดและแบบที่เรียกกลุ่มฟีคอลโคลิฟอร์ม ให้เก็บที่ระดับความลึก ๓๐ เซนติเมตร ณ จุดตรวจสอบ

จุดตรวจสอบตาม (๑) และ (๒) ของแหล่งน้ำที่กำหนดตามข้อ ๔ ให้เป็นไปตามที่กรมควบคุมมลพิษกำหนด

ข้อ ๖ การตรวจสอบคุณภาพน้ำตามข้อ ๑ ถึงข้อ ๓ ให้ใช้วิธีการดังต่อไปนี้

(๑) การตรวจสอบอุณหภูมิ ให้ใช้เครื่องวัดอุณหภูมิ (Thermometer) วัดขณะทำการเก็บตัวอย่างน้ำ

(๒) การตรวจสอบค่าความเป็นกรดและด่าง ให้ใช้เครื่องวัดความเป็นกรดและด่างของน้ำ (pH meter) ตามวิธีการหาค่าแบบอิเล็กโตรเมตริก (Electrometric)

(๓) การตรวจสอบค่าออกซิเจนละลาย ให้ใช้วิธีอะไซด์โมดิฟิเคชัน (Azide Modification)

(๔) การตรวจสอบค่าบีโอดี ให้ใช้วิธีอะไซด์โมดิฟิเคชัน (Azide Modification) ที่อุณหภูมิ ๒๐ องศาเซลเซียส เป็นเวลา ๕ วันติดต่อกัน

(๕) การตรวจสอบค่าแบคทีเรียกลุ่มโคลิฟอร์มทั้งหมดและค่าแบคทีเรียกลุ่มฟิคอลโคลิฟอร์ม ให้ใช้วิธีมัลติเพิล ทิวบ์ เฟอว์เมนเตชัน เทคนิค (Multiple Tube Fermentation Technique)

(๖) การตรวจสอบค่าไนเตรดในหน่วยไนโตรเจน ให้ใช้วิธีแคดเมียมรีดักชัน (Cadmium Reduction)

(๗) การตรวจสอบค่าแอมโมเนียในหน่วยไนโตรเจน ให้ใช้วิธีดิสทิลเลชันเนสสเลอร์ไรเซชัน (Distillation Nesslerization)

(๘) การตรวจสอบค่าฟีนอล ให้ใช้วิธีดิสทิลเลชัน ๔ - อะมิโนแอนติไพรีน (Distillation, 4-Amino antipyrène)

(๙) การตรวจสอบค่าทองแดง นิกเกิล แมงกานีส สังกะสี แคดเมียม โครเมียมชนิดเฮกซะวาเลนต์ และตะกั่ว ให้ใช้วิธีอะตอมมิก แอ็บซอร์ปชัน ไดเร็กต์ แอสไพเรชัน (Atomic Absorption - Direct Aspiration)

(๑๐) การตรวจสอบค่าปรอททั้งหมด ให้ใช้วิธีอะตอมมิก แอ็บซอร์ปชัน คอลด์ เวปอร์ เทคนิค (Atomic Absorption-Cold Vapour Technique)

(๑๑) การตรวจสอบค่าสารหนู ให้ใช้วิธีอะตอมมิก แอ็บซอร์ปชัน แก๊สไฮไดรด์ (Atomic Absorption - Gaseous Hydride)

(๑๒) การตรวจสอบค่าไซยาไนด์ ให้ใช้วิธีไพริดีน บาร์บิทูริก แอซิด (Pyridine - Barbituric Acid)

(๑๓) การตรวจสอบค่ากัมมันตภาพรังสี ให้ใช้วิธีโลว์ แบ็กกราวด์ พร็อพอร์ชันนอล เคาน์เตอร์ (Low Background Proportional Counter)

(๑๔) การตรวจค่าสารฆ่าศัตรูพืชและสัตว์ชนิดที่มีคลอรีนทั้งหมด ดีดีที บีเอชซีชนิดแอลฟา ดีลดริน อัลดริน เฮปตาคลอร์อีพอกไซด์ และเอนดริน ให้ใช้วิธีก๊าซ - โครมาโตกราฟี (Gas - Chromatography)

ข้อ ๑๑ การตรวจสอบค่าออกซิเจนละลายให้ใช้ค่าเปอร์เซ็นต์ไทล์ที่ ๒๐ (20th Percentile Value) ส่วนการตรวจสอบค่าบีโอดี แบคทีเรียกลุ่มโคลิฟอร์มทั้งหมด และแบคทีเรียกลุ่มฟิคอลโคลิฟอร์ม ให้ใช้ค่าเปอร์เซ็นต์ไทล์ที่ ๘๐ โดยจำนวนและระยะเวลาสำหรับการเก็บตัวอย่างน้ำดังกล่าว ให้เป็นไปตามที่กรมควบคุมมลพิษกำหนด

ข้อ ๑๒ การเก็บตัวอย่างน้ำตามข้อ ๕ และการตรวจสอบคุณภาพน้ำตามข้อ ๑๐ จะต้องเป็นไปตามวิธีการมาตรฐานสำหรับการวิเคราะห์น้ำและน้ำเสีย (Standard Methods for Examination of Water and Wastewater) ซึ่ง American Public Health Association และ American Water Works Association กับ Water Pollution Control Federation ของสหรัฐอเมริกา ร่วมกันกำหนดไว้ด้วย

ประกาศ ณ วันที่ ๒๐ มกราคม พ.ศ. ๒๕๓๗

ชวน หลีกภัย

นายกรัฐมนตรี

ประธานคณะกรรมการสิ่งแวดล้อมแห่งชาติ

(ประกาศในราชกิจจานุเบกษา เล่ม ๑๑๑ ตอนที่ ๑๖ ง วันที่ ๒๔ กุมภาพันธ์ ๒๕๓๗)

ภาคผนวก ข4
มาตรฐานคุณภาพน้ำใต้ดิน



ประกาศคณะกรรมการสิ่งแวดล้อมแห่งชาติ

ฉบับที่ ๒๐ (พ.ศ. ๒๕๔๓)

ออกตามความในพระราชบัญญัติส่งเสริมและรักษาคุณภาพ

สิ่งแวดล้อมแห่งชาติ พ.ศ. ๒๕๓๕

เรื่อง กำหนดมาตรฐานคุณภาพน้ำใต้ดิน

อาศัยอำนาจตามความในมาตรา ๓๒ (๖) แห่งพระราชบัญญัติส่งเสริมและรักษาคุณภาพสิ่งแวดล้อมแห่งชาติ พ.ศ. ๒๕๓๕ คณะกรรมการสิ่งแวดล้อมแห่งชาติออกประกาศกำหนดมาตรฐานคุณภาพน้ำใต้ดิน ไว้ดังต่อไปนี้

ข้อ ๑ ในประกาศนี้

“น้ำใต้ดิน” หมายความว่า น้ำที่อยู่ใต้ดิน และให้หมายความรวมถึง น้ำบาดาลตามกฎหมายว่าด้วยน้ำบาดาล

“มาตรฐานคุณภาพน้ำใต้ดิน” หมายความว่า ระดับความเข้มข้นสูงสุดของสารอันตรายที่ยอมให้มีได้ในน้ำใต้ดิน โดยไม่ก่อให้เกิดอันตรายและผลกระทบต่อสุขภาพอนามัยของประชาชน เมื่อนำน้ำใต้ดินมาใช้บริโภค

ข้อ ๒ คุณภาพน้ำใต้ดินต้องมีมาตรฐานดังต่อไปนี้

๒.๑ สารอินทรีย์ระเหยง่าย (Volatile Organic Compounds)

(๑) เบนซีน (Benzene) ต้องไม่เกิน ๕ ไมโครกรัมต่อลิตร

(๒) คาร์บอนเตตระคลอไรด์ (Carbon Tetrachloride) ต้องไม่เกิน

๕ ไมโครกรัมต่อลิตร

(๓) 1, 2 - ไดคลอโรอีเทน (1, 2 - Dichloroethane) ต้องไม่เกิน

๕ ไมโครกรัมต่อลิตร

(๔) 1, 1 - ไดคลอโรเอทิลีน (1, 1 - Dichloroethylene) ต้องไม่เกิน

๓ ไมโครกรัมต่อลิตร

(๕) ซิส - 1, 2 - ไดคลอโรเอทิลีน (cis - 1, 2 - Dichloroethylene) ต้องไม่เกิน ๗๐ ไมโครกรัมต่อลิตร

(๖) ทรานส์ - 1, 2 - ไดคลอโรเอทิลีน (trans - 1, 2 - Dichloroethylene) ต้องไม่เกิน ๑๐๐ ไมโครกรัมต่อลิตร

(๗) ไดคลอโรมีเทน (Dichloromethane) ต้องไม่เกิน ๕ ไมโครกรัมต่อลิตร

(๘) เอทิลเบนซีน (Ethylbenzene) ต้องไม่เกิน ๗๐๐ ไมโครกรัมต่อลิตร

(๙) สไตรีน (Styrene) ต้องไม่เกิน ๑๐๐ ไมโครกรัมต่อลิตร

(๑๐) เตตระคลอโรเอทิลีน (Tetrachloroethylene) ต้องไม่เกิน ๕ ไมโครกรัมต่อลิตร

(๑๑) โทลูอิน (Toluene) ต้องไม่เกิน ๑,๐๐๐ ไมโครกรัมต่อลิตร

(๑๒) ไตรคลอโรเอทิลีน (Trichloroethylene) ต้องไม่เกิน ๕ ไมโครกรัมต่อลิตร

(๑๓) 1, 1, 1- ไตรคลอโรอีเทน (1, 1, 1 - Trichloroethane) ต้องไม่เกิน ๒๐๐ ไมโครกรัมต่อลิตร

(๑๔) 1, 1, 2 - ไตรคลอโรอีเทน (1, 1, 2 - Trichloroethane) ต้องไม่เกิน ๕ ไมโครกรัมต่อลิตร

(๑๕) ไซลีนทั้งหมด (Total Xylenes) ต้องไม่เกิน ๑๐,๐๐๐ ไมโครกรัมต่อลิตร

๒.๒ โลหะหนัก (Heavy Metals)

(๑) แคดเมียม (Cadmium) ต้องไม่เกิน ๐.๐๐๓ มิลลิกรัมต่อลิตร

(๒) โครเมียมชนิดเฮกซะวาเลนต์ (Hexavalent Chromium) ต้องไม่เกิน ๐.๐๕ มิลลิกรัมต่อลิตร

(๓) ทองแดง (Copper) ต้องไม่เกิน ๑.๐ มิลลิกรัมต่อลิตร

(๔) ตะกั่ว (Lead) ต้องไม่เกิน ๐.๐๑ มิลลิกรัมต่อลิตร

(๕) แมงกานีส (Manganese) ต้องไม่เกิน ๐.๕ มิลลิกรัมต่อลิตร

(๖) นิกเกิล (Nickel) ต้องไม่เกิน ๐.๐๒ มิลลิกรัมต่อลิตร

(๗) สังกะสี (Zinc) ต้องไม่เกิน ๕.๐ มิลลิกรัมต่อลิตร

(๘) สารหนู (Arsenic) ต้องไม่เกิน ๐.๐๑ มิลลิกรัมต่อลิตร

(๙) ซีลีเนียม (Selenium) ต้องไม่เกิน ๐.๐๑ มิลลิกรัมต่อลิตร

(๑๐)ปรอท (Mercury) ต้องไม่เกิน ๐.๐๐๑ มิลลิกรัมต่อลิตร

๒.๓ สารป้องกันกำจัดศัตรูพืชและสัตว์ (Pesticides)

(๑) คลอเดน (Chlordane) ต้องไม่เกิน ๐.๒ ไมโครกรัมต่อลิตร

(๒) ดิลดริน (Dieldrin) ต้องไม่เกิน ๐.๐๓ ไมโครกรัมต่อลิตร

(๓) เฮปตาคลอร์ (Heptachlor) ต้องไม่เกิน ๐.๔ ไมโครกรัมต่อลิตร

(๔) เฮปตาคลอร์ อีพ็อกไซด์ (Heptachlor Epoxide) ต้องไม่เกิน ๐.๒

ไมโครกรัมต่อลิตร

(๕) ดีดีที (DDT) ต้องไม่เกิน ๒ ไมโครกรัมต่อลิตร

(๖) 2, 4 - ดี (2, 4 -D) ต้องไม่เกิน ๓๐ ไมโครกรัมต่อลิตร

(๗) อะทราซีน (Atrazine) ต้องไม่เกิน ๓ ไมโครกรัมต่อลิตร

(๘) ลินเดน (Lindane) ต้องไม่เกิน ๐.๒ ไมโครกรัมต่อลิตร

(๙) เพนตะคลอโรฟีนอล (Pentachlorophenol) ต้องไม่เกิน ๑

ไมโครกรัมต่อลิตร

๒.๔ สารพิษอื่นๆ

(๑) เบนโซ (เอ) ไพรีน (Benzo (a) pyrene) ต้องไม่เกิน ๐.๒

ไมโครกรัมต่อลิตร

(๒) ไฮยาไนด์ (Cyanide) ต้องไม่เกิน ๒๐๐ ไมโครกรัมต่อลิตร

(๓) พีซีบี (PCBs) ต้องไม่เกิน ๐.๕ ไมโครกรัมต่อลิตร

(๔) ไวนิลคลอไรด์ (Vinyl Chloride) ต้องไม่เกิน ๒ ไมโครกรัม

ต่อลิตร

ข้อ ๓ การตรวจสอบคุณภาพน้ำได้ดินตามข้อ ๒ ให้ใช้วิธีการมาตรฐานสำหรับการวิเคราะห์น้ำและน้ำเสีย (Standard Methods for the Examination of Water and Wastewater) ซึ่ง American Public Health Association, American Water Works Association และ Water Environment Federation ของสหรัฐอเมริกา ร่วมกันกำหนดหรือตามคู่มือวิเคราะห์น้ำและน้ำเสียของสมาคมวิศวกรสิ่งแวดล้อมแห่งประเทศไทย ดังต่อไปนี้

(๑) การตรวจสอบคุณภาพน้ำได้ดินตามข้อ ๒.๑ (๑) - (๑๕) ให้ใช้วิธี Purge and Trap Gas Chromatography หรือวิธี Purge and Trap Gas Chromatography/Mass Spectrometry หรือวิธีอื่นที่กรมควบคุมมลพิษเห็นชอบ

(๒) การตรวจสอบคุณภาพน้ำได้ดินตามข้อ ๒.๒ (๑) - (๓) ให้ใช้วิธี Direct Aspiration/Atomic Absorption Spectrometry หรือวิธี Inductively Coupled Plasma/Plasma Emission Spectroscopy หรือวิธีอื่นที่กรมควบคุมมลพิษเห็นชอบ

(๓) การตรวจสอบคุณภาพน้ำได้ดินตามข้อ ๒.๒ (๔) - (๕) ให้ใช้วิธี Hydride Generation/Atomic Absorption Spectrometry หรือวิธี Inductively Coupled Plasma/Plasma Emission Spectroscopy หรือวิธีอื่นที่กรมควบคุมมลพิษเห็นชอบ

(๔) การตรวจสอบคุณภาพน้ำได้ดินตามข้อ ๒.๒ (๑๐) ให้ใช้วิธี Cold-Vapor Atomic Absorption Spectrometry/Plasma Emission Spectroscopy หรือวิธีอื่นที่กรมควบคุมมลพิษเห็นชอบ

(๕) การตรวจสอบคุณภาพน้ำได้ดินตามข้อ ๒.๓ (๑) - (๕) ให้ใช้วิธี Liquid - Liquid Extraction Gas Chromatography/Mass Spectrometry หรือวิธี Liquid - Liquid Extraction Gas Chromatography (Method I) หรือวิธีอื่นที่กรมควบคุมมลพิษเห็นชอบ

(๖) การตรวจสอบคุณภาพน้ำได้ดินตามข้อ ๒.๓ (๖) - (๗) ให้ใช้วิธี Liquid - Liquid Extraction Gas Chromatography หรือวิธีอื่นที่กรมควบคุมมลพิษเห็นชอบ

(๗) การตรวจสอบคุณภาพน้ำได้ดินตามข้อ ๒.๓ (๘) ให้ใช้วิธี Liquid - Liquid Extraction Gas Chromatography (Method I) หรือวิธีอื่นที่กรมควบคุมมลพิษเห็นชอบ

(๘) การตรวจสอบคุณภาพน้ำได้ดินตามข้อ ๒.๓ (๙) ให้ใช้วิธี Liquid - Liquid Extraction Gas Chromatography/Mass Spectrometry หรือวิธี Liquid - Liquid Extraction Gas Chromatography หรือวิธีอื่นที่กรมควบคุมมลพิษเห็นชอบ

(๙) การตรวจสอบคุณภาพน้ำได้ดินตามข้อ ๒.๔ (๑) ให้ใช้วิธี Liquid - Liquid Extraction Chromatography หรือ Liquid - Liquid Extraction Gas Chromatography/Mass Spectrometry หรือวิธีอื่นที่กรมควบคุมมลพิษเห็นชอบ

(๑๐) การตรวจสอบคุณภาพน้ำได้ดินตามข้อ ๒.๔ (๒) ให้ใช้วิธี Pyridine Barbituric Acid หรือวิธี Colorimetry หรือ Ion Chromatography หรือวิธีอื่นที่กรมควบคุมมลพิษเห็นชอบ

(๑๑) การตรวจสอบคุณภาพน้ำได้ดินตามข้อ ๒.๔ (๓) ให้ใช้วิธี Liquid - Liquid Extraction Gas Chromatography (Method II) หรือวิธีอื่นที่กรมควบคุมมลพิษเห็นชอบ

(๑๒) การตรวจสอบคุณภาพน้ำใต้ดินตามข้อ ๒.๔ (๔) ให้ใช้วิธี Purge and Trap Gas Chromatography หรือวิธี Purge and Trap Gas Chromatography/Mass Spectrometry หรือวิธีอื่นที่กรมควบคุมมลพิษเห็นชอบ

ข้อ ๔ วิธีการเก็บและรักษาตัวอย่างน้ำใต้ดินให้เป็นไปตามที่กรมควบคุมมลพิษ ประกาศในราชกิจจานุเบกษา

ประกาศ ณ วันที่ ๓๑ สิงหาคม พ.ศ. ๒๕๔๓

ไศรณรงค์ สุวรรณศิริ

รองนายกรัฐมนตรี ปฏิบัติหน้าที่

ประธานคณะกรรมการสิ่งแวดล้อมแห่งชาติ

(ประกาศในราชกิจจานุเบกษา เล่ม ๑๑๓ ตอนพิเศษ ๕๕ง ลงวันที่ ๑๕ กันยายน ๒๕๔๓)

ประกาศกระทรวงทรัพยากรธรรมชาติและสิ่งแวดล้อม

เรื่อง กำหนดหลักเกณฑ์และมาตรการในทางวิชาการสำหรับการป้องกัน
ด้านสาธารณสุขและการป้องกันในเรื่องสิ่งแวดล้อมเป็นพิษ

พ.ศ. ๒๕๕๑

ด้วยปัจจุบัน กรมทรัพยากรน้ำบาดาล ได้ส่งเสริมและพัฒนาความรู้ความสามารถของช่างเจาะ
น้ำบาดาลทั้งของรัฐและเอกชน ให้มีประสิทธิภาพเพียงพอด้านวิชาการน้ำบาดาล จึงสมควรปรับปรุง
หลักเกณฑ์การเลือกใช้น้ำบาดาลให้เหมาะสมและสอดคล้องกับสถานการณ์ในปัจจุบัน ฉะนั้น
อาศัยอำนาจตามความในมาตรา ๖ (๑) แห่งพระราชบัญญัติน้ำบาดาล พ.ศ. ๒๕๒๐ รัฐมนตรีว่าการ
กระทรวงทรัพยากรธรรมชาติและสิ่งแวดล้อม โดยคำแนะนำของคณะกรรมการน้ำบาดาล
ออกประกาศกำหนดหลักเกณฑ์และมาตรการในทางวิชาการสำหรับการป้องกันด้านสาธารณสุข
และการป้องกันในเรื่องสิ่งแวดล้อมเป็นพิษไว้ ดังต่อไปนี้

ข้อ ๑ ให้ยกเลิกประกาศกระทรวงอุตสาหกรรม ฉบับที่ ๑๒ (พ.ศ. ๒๕๔๒) ออกตาม
ความในพระราชบัญญัติน้ำบาดาล พ.ศ. ๒๕๒๐

ข้อ ๒ การป้องกันน้ำภายนอกไหลลงบ่อน้ำบาดาล

(๑) บ่อน้ำบาดาลทุกบ่อ ต้องผนึกข้างบ่อตั้งแต่ตอนบนสุดนับจากผิวดินลึกลงไปไม่น้อยกว่า
๖ เมตร ด้วยซีเมนต์ล้วนหรือซีเมนต์ผสมทราย เพื่อป้องกันมิให้น้ำภายนอกไหลซึมลงข้างบ่อ

(๒) ในกรณีที่บ่อน้ำบาดาลอยู่ในที่ลุ่มหรืออยู่ต่ำกว่าบริเวณข้างเคียงจะต้องปรับบริเวณที่ตั้งบ่อ
ให้สูงกว่าบริเวณข้างเคียงเพื่อป้องกันมิให้น้ำภายนอกไหลซึมมาในบริเวณที่ตั้งบ่อ

(๓) ในกรณีที่บ่อน้ำบาดาลติดตั้งเครื่องสูบน้ำไฟฟ้า ต้องทำลานคอนกรีตเป็นขนาบรอบปากบ่อ
น้ำบาดาลหนาไม่น้อยกว่า ๑๕ เซนติเมตร กลุ่มพื้นที่ไม่น้อยกว่า ๑ ตารางเมตร ส่วนในกรณีที่บ่อ
น้ำบาดาลติดตั้งเครื่องสูบน้ำมือโยก ต้องทำลานคอนกรีตเป็นขนาบรอบปากบ่อน้ำบาดาลหนา
ไม่น้อยกว่า ๑๕ เซนติเมตร กลุ่มพื้นที่ไม่น้อยกว่า ๔ ตารางเมตร และรอบขนาบจะต้องมีทางระบายน้ำ
ออกจากบริเวณบ่อ

(๔) ในกรณีที่จะรับการใช้บ่อน้ำบาดาลชั่วคราวโดยการถอดถอนเครื่องสูบน้ำออกไป
จะต้องปิดปากบ่อให้แน่นหนา เพื่อป้องกันมิให้สิ่งหนึ่งสิ่งใดตกลงไปในบ่อ

ข้อ ๓ คุณภาพของน้ำบาดาลที่จะใช้บริโภคได้

(๑) น้ำบาดาลที่จะใช้บริโภคต้องเป็นน้ำที่ได้ผ่านการวิเคราะห์คุณสมบัติจากกรมทรัพยากร
น้ำบาดาลหรือส่วนราชการอื่น หรือองค์การของรัฐที่มีหน้าที่เกี่ยวกับกรวิเคราะห์คุณสมบัติของน้ำ
หรือสถาบันอื่นที่ได้รับการรับรองคุณภาพมาตรฐาน มอก. 1300 - 2537 (ISO / IEC Guide 25) หรือ
สถาบันที่กรมทรัพยากรน้ำบาดาลให้ความเห็นชอบตามหลักเกณฑ์ วิธีการ และเงื่อนไขที่
กรมทรัพยากรน้ำบาดาลกำหนด

(๒) น้ำบาดาลที่จะใช้บริโภค ต้องเป็นน้ำบาดาลที่มีคุณสมบัติทางกายภาพ และคุณสมบัติ
ทางเคมีไม่เกินเกณฑ์อนุโมสูงสุดตามที่กำหนดไว้ในมาตรฐานน้ำบาดาลที่จะใช้บริโภคได้ หักยประกาศนี้

(๓) ในท้องที่ที่กรมทรัพยากรน้ำบาดาลกำหนด ต้องทำการวิเคราะห์หาคุณสมบัติที่เป็นพิษ
โดยให้มีปริมาณไม่เกินเกณฑ์อนุโมสูงสุดตามที่กำหนดไว้ในมาตรฐานน้ำบาดาล ที่จะใช้บริโภคได้
หักยประกาศนี้

(๔) ในกรณีที่มีความจำเป็นกรมทรัพยากรน้ำบาดาล อาจสั่งให้วิเคราะห์คุณสมบัติทาง
แบคทีเรีย/แบคทีเรียก็ได้ โดยต้องมีคุณสมบัติทางแบคทีเรีย/แบคทีเรีย ไม่เกินเกณฑ์กำหนดที่เหมาะสม
ตามที่กำหนดไว้หักยประกาศนี้

ข้อ ๔ การฆ่าจุลินทรีย์ในบ่อน้ำบาดาล

(๑) หลังการเจาะน้ำบาดาล หรือหลังการติดตั้งเครื่องสูบน้ำบาดาล หรือหลังการซ่อม
ส่วนประกอบของเครื่องสูบน้ำบาดาลที่อยู่ในบ่อน้ำบาดาล ต้องทำการฆ่าจุลินทรีย์ในบ่อน้ำบาดาล
ที่จะใช้น้ำเพื่อการอุปโภคบริโภค

(๒) การฆ่าเชื้อจุลินทรีย์ในบ่อน้ำบาดาลให้กระทำโดยการกวนน้ำในบ่อน้ำบาดาล โดยใช้
ปูนคลอรีน หรือก๊าซคลอรีน เป็นตัวฆ่าเชื้อจุลินทรีย์ โดยให้ความเข้มข้นของคลอรีนไม่น้อยกว่า
๕๐ มิลลิกรัมต่อลิตร

(๓) ภายหลังการกวนน้ำในบ่อน้ำบาดาลตาม (๒) ต้องปล่อยทิ้งไว้ไม่น้อยกว่า ๑๒ ชั่วโมง
แล้วสูบน้ำในบ่อน้ำบาดาลออกทั้งหมดกลับคลอรีน

ข้อ ๕ เครื่องสูบน้ำบาดาล

(๑) ต้องล้างอุปกรณ์หรือชิ้นส่วนของเครื่องสูบน้ำให้สะอาดก่อนใส่ลงไปในบ่อน้ำบาดาล

(๒) ในการติดตั้งเครื่องสูบน้ำทุกชนิด จะต้องอุดช่องที่ปากบ่อน้ำบาดาลระหว่างเครื่องสูบน้ำกับ
ตัวบ่อน้ำบาดาลให้แน่น เพื่อป้องกันมิให้น้ำ หรือมลสารอื่นใดจากภายนอกเข้าไปในบ่อน้ำบาดาลได้

ข้อ ๖ การเลือกใช้น้ำบาดาล

(๑) บ่อน้ำบาดาลที่เลือกใช้แล้ว ต้องอุดกลับด้วยซีเมนต์หรือดินเหนียวบริสุทธิ์ หรือวัสดุอื่น
ตามที่กรมทรัพยากรน้ำบาดาลกำหนด โดยคำแนะนำของคณะกรรมการน้ำบาดาล

การอุดกลับบ่อน้ำบาดาลด้วยวัสดุตามวรรคหนึ่ง ต้องอุดกลับตั้งแต่ก้นบ่อจนถึงปากบ่อ
ตามหลักเกณฑ์ วิธีการ และเงื่อนไขที่กรมทรัพยากรน้ำบาดาลกำหนด โดยมีช่างเจาะน้ำบาดาล
เป็นผู้ควบคุม รับผิดชอบในการอุดกลับบ่อน้ำบาดาล ทั้งนี้ ต้องดำเนินการภายใต้การกำกับ ดูแลของ
พนักงานน้ำบาดาลประจำท้องที่ หรือพนักงานเจ้าหน้าที่ผู้ซึ่งพนักงานน้ำบาดาลประจำท้องที่มอบหมาย

(๒) ช่างเจาะน้ำบาดาลตาม (๑) ต้องเป็นผู้ที่อธิบดีกรมทรัพยากรน้ำบาดาล ออกหนังสือ
รับรองให้ ตามหลักเกณฑ์ วิธีการ และเงื่อนไขที่อธิบดีกรมทรัพยากรน้ำบาดาลกำหนด

(๓) ต้องจัดทำรายงานการอุดกลับบ่อน้ำบาดาล ตามแบบที่กรมทรัพยากรน้ำบาดาลกำหนด
แล้วส่งรายงานดังกล่าวให้พนักงานน้ำบาดาลประจำท้องที่ภายใน ๗ วัน นับแต่วันอุดกลับ
บ่อน้ำบาดาลแล้วเสร็จ

ประกาศ ณ วันที่ ๒๔ มีนาคม พ.ศ. ๒๕๕๑

อนันต์วรณ เทพสุทิน

รัฐมนตรีว่าการกระทรวงทรัพยากรธรรมชาติและสิ่งแวดล้อม

มาตรฐานน้ำบาดาลที่จะใช้บริโภคได้

คุณสมบัติทางกายภาพ

รายการ	เกณฑ์กำหนดที่เหมาะสม	เกณฑ์อนุโมสูงสุด
สี (Color)	5 (หน่วยแพลทินัม-โคบอลต์)	15 (หน่วยแพลทินัม- โคบอลต์)
ความขุ่น (Turbidity)	5 (หน่วยความขุ่น)	20 (หน่วยความขุ่น)
ความเป็นกรด-ด่าง (pH)	7.0-8.5	6.5-9.2

คุณสมบัติทางเคมี

รายการ	เกณฑ์กำหนดที่เหมาะสม (มิลลิกรัมต่อลิตร)	เกณฑ์อนุโมสูงสุด (มิลลิกรัมต่อลิตร)
เหล็ก (Fe)	ไม่เกิน 0.5	1.0
แมงกานีส (Mn)	ไม่เกิน 0.3	0.5
ทองแดง (Cu)	ไม่เกิน 1.0	1.5
สังกะสี (Zn)	ไม่เกิน 5.0	15
ซัลเฟต (SO ₄)	ไม่เกิน 200	250
คลอไรด์ (Cl)	ไม่เกิน 250	600
ฟลูออไรด์ (F)	ไม่เกิน 0.7	1.0
ไนเตรท (NO ₃)	ไม่เกิน 45	45
ความกระด้างทั้งหมด (Total hardness as CaCO ₃)	ไม่เกิน 300	500
ความกระด้างถาวร (Non-carbonate hardness as CaCO ₃)	ไม่เกิน 200	250
ปริมาณมวลสารทั้งหมดที่ละลายได้ (Total dissolved solids)	ไม่เกิน 600	1,200

คุณสมบัติที่เป็นพิษ		
รายการ	เกณฑ์กำหนดที่เหมาะสม (มิลลิกรัมต่อลิตร)	เกณฑ์อนุโมลสูงสุด (มิลลิกรัมต่อลิตร)
สารหนู (As)	ต้องไม่มี	0.05
ไซยาไนด์ (CN)	ต้องไม่มี	0.1
ตะกั่ว(Pb)	ต้องไม่มี	0.05
ปรอท(Hg)	ต้องไม่มี	0.001
แคดเมียม(Cd)	ต้องไม่มี	0.01
ซีลีเนียม(Se)	ต้องไม่มี	0.01
คุณสมบัติทางแบคทีเรีย/แบคทีเรีย		
รายการ	เกณฑ์กำหนดที่เหมาะสม	
Standard plate count	ไม่เกิน 500 โคโลนีต่อลูกบาศก์เซนติเมตร	
Most probable number of Coliform organism (MPN)	น้อยกว่า 2.2 คอรัยอุกบาศก์เซนติเมตร	
E. coli	ต้องไม่มี	

หน้า ๑๘		
เล่ม ๑๒๕ ตอนพิเศษ ๘๕ ง	ราชกิจจานุเบกษา	๒๑ พฤษภาคม ๒๕๕๑
<p>หมายเหตุ :- เหตุผลในการประกาศใช้ประกาศฉบับนี้ คือ เนื่องจากหลักเกณฑ์ และมาตรการในทางวิชาการ สำหรับการป้องกันด้านสาธารณสุขและการป้องกันในเรื่องสิ่งแวดล้อมเป็นพิษ ตามประกาศกระทรวงอุตสาหกรรม ฉบับที่ ๑๒ (พ.ศ. ๒๕๔๒) ออกตามความในพระราชบัญญัติน้ำบาดาล พ.ศ. ๒๕๒๐ สมควรปรับปรุงหลักเกณฑ์ การใช้น้ำบาดาลให้มีความเหมาะสม และสอดคล้องกับสถานการณ์ในปัจจุบัน โดยกำหนด ผู้ควบคุมการอุกกลบ บ่อน้ำบาดาลตามขนาดของบ่อน้ำบาดาล ตลอดจนปรับปรุงข้อความให้มีความถูกต้องความมาตรา ๗ ทวิ และมาตรา ๘ ศรี แห่งพระราชบัญญัติน้ำบาดาล พ.ศ. ๒๕๒๐ จึงจำเป็นต้องออกประกาศกระทรวงนี้</p>		

ภาคผนวก ค

- สำเนาหนังสือรับรองห้องปฏิบัติการวิเคราะห์
เอกชนบริษัท เอสจีเอส (ประเทศไทย) จำกัด
 - สำเนาใบรับรองมาตรฐาน ISO 9001: 2015
 - สำเนาใบรับรองมาตรฐาน ISO/IEC 17020: 2012
 - สำเนาใบรับรองมาตรฐาน ISO/IEC 17025: 2017
-



ที่ อก ๐๓๒๐/๑๖๐๔๑

กรมโรงงานอุตสาหกรรม
ถนนพระรามที่ ๖ แขวงทุ่งพญาไท
เขตราชเทวี กรุงเทพฯ ๑๐๔๐๐

๑ พฤศจิกายน ๒๕๖๕

เรื่อง ต่ออายุหนังสือรับขึ้นทะเบียนห้องปฏิบัติการวิเคราะห์เอกชน

เรียน กรรมการผู้จัดการ บริษัท เอสจีเอส (ประเทศไทย) จำกัด (สาขาระยอง)

อ้างถึง คำขอต่ออายุของห้องปฏิบัติการวิเคราะห์เอกชน ลงวันที่ ๑๒ กันยายน ๒๕๖๕

สิ่งที่ส่งมาด้วย เอกสารแนบท้ายหนังสือรับต่ออายุขึ้นทะเบียนห้องปฏิบัติการวิเคราะห์เอกชน
บริษัท เอสจีเอส (ประเทศไทย) จำกัด (สาขาระยอง) จำนวน ๒๒ แผ่น

ตามหนังสือที่อ้างถึง บริษัท เอสจีเอส (ประเทศไทย) จำกัด (สาขาระยอง) ขอต่ออายุหนังสือ
รับขึ้นทะเบียนห้องปฏิบัติการวิเคราะห์เอกชน เลขทะเบียน [REDACTED]
ตำบลบ้านฉาง อำเภอบ้านฉาง จังหวัดระยอง ต่อกรมโรงงานอุตสาหกรรม นั้น

กรมโรงงานอุตสาหกรรมพิจารณาแล้ว ให้บริษัท เอสจีเอส (ประเทศไทย) จำกัด (สาขาระยอง)
ต่ออายุหนังสือรับขึ้นทะเบียนห้องปฏิบัติการวิเคราะห์เอกชน โดยมีองค์ประกอบดังนี้

ก. ผู้ควบคุมดูแลห้องปฏิบัติการวิเคราะห์

- | | | |
|-----------------------------|---------------|------------|
| ๑) นางสาวสายใจ เรืองสวัสดิ์ | ทะเบียนเลขที่ | [REDACTED] |
| ๒) นางสาวพรรณนิภา สมจิตต์ | ทะเบียนเลขที่ | [REDACTED] |
| ๓) นายณัฐวัฒน์ ศิริโชติ | ทะเบียนเลขที่ | [REDACTED] |
| ๔) นายภาสกร สุนทรวิภาต | ทะเบียนเลขที่ | [REDACTED] |
| ๕) นายเทพสัน ยมนา | ทะเบียนเลขที่ | [REDACTED] |

ข. เจ้าหน้าที่ประจำห้องปฏิบัติการวิเคราะห์

- | | | |
|---------------------------|---------------|------------|
| ๑) นางสาวนิภาพร ปัตติชัย | ทะเบียนเลขที่ | [REDACTED] |
| ๒) นายราวิน เสี่ยงงาม | ทะเบียนเลขที่ | [REDACTED] |
| ๓) นายเศกสรร กลั่นเกษร | ทะเบียนเลขที่ | [REDACTED] |
| ๔) นายวัชรรัฐ ลีนิจิ | ทะเบียนเลขที่ | [REDACTED] |
| ๕) นายศุภฤกษ์ คล่องผจญกิจ | ทะเบียนเลขที่ | [REDACTED] |
| ๖) นางสาวพนิดา วรรณบุตร | ทะเบียนเลขที่ | [REDACTED] |
| ๗) นายสุรศักดิ์ อุตมุล | ทะเบียนเลขที่ | [REDACTED] |
| ๘) นายสมปอง เกตขุนทด | ทะเบียนเลขที่ | [REDACTED] |
| ๙) นายณวัฒน์ ชัยเลิศ | ทะเบียนเลขที่ | [REDACTED] |
| ๑๐) นายวินิจ ขวัญดี | ทะเบียนเลขที่ | [REDACTED] |
| ๑๑) นายอนันต์กร นันทแสง | ทะเบียนเลขที่ | [REDACTED] |
| ๑๒) นายณัฐพล ตาปราบ | ทะเบียนเลขที่ | [REDACTED] |

๑๓) นายเฉลิมวุฒิ...

๑๓) นายเฉลิมวุฒิ ภูนิคม	ทะเบียนเลขที่
๑๔) นายกรวิชัย มาลากุล ณ อยุธยา	ทะเบียนเลขที่
๑๕) นายวีระเดช คนแรง	ทะเบียนเลขที่
๑๖) นายฟ้าลั่น ศรีธาบุญ	ทะเบียนเลขที่
๑๗) นายปรีดา เกษปทุม	ทะเบียนเลขที่
๑๘) นางสาวธนิษฐา โต๊ะเจ	ทะเบียนเลขที่
๑๙) นายสถาพร ทองวงศ์ญาติ	ทะเบียนเลขที่
๒๐) นายศุภชัย พิศาลประจักษ์	ทะเบียนเลขที่
๒๑) นายภูรินทร์ ทิพย์ชิต	ทะเบียนเลขที่
๒๒) นายชัชวาล รื่นเหลย	ทะเบียนเลขที่
๒๓) นายนริศ พงษ์วิรัชไชย	ทะเบียนเลขที่
๒๔) นางสาวสุกานดา เกิดสองแสง	ทะเบียนเลขที่
๒๕) นายโอฬาร บุญพันธ์	ทะเบียนเลขที่
๒๖) นายมิ่งแมน ศิริโชติ	ทะเบียนเลขที่
๒๗) นายกิตติคุณ ทาสีเพชร	ทะเบียนเลขที่
๒๘) นายเชาวลิต ศรีแนน	ทะเบียนเลขที่
๒๙) นายนพรัตน์ จำปาแหม	ทะเบียนเลขที่
๓๐) นายสุริยะ ศรีโหม	ทะเบียนเลขที่
๓๑) นางสาวสิริรัตน์ แซ่ลิ่ม	ทะเบียนเลขที่
๓๒) นางสาวหทัยรัตน์ ลั่นจี	ทะเบียนเลขที่

ค. ขอบข่ายสารมลพิษที่ได้รับขึ้นทะเบียนให้วิเคราะห์ในน้ำเสีย จำนวน ๔๔ รายการ น้ำใต้ดิน จำนวน ๑๒๓ รายการ อากาศเสีย (ปล่องระบาย) จำนวน ๒๘ รายการ สิ่งปฏิกูลหรือวัสดุที่ไม่ใช้แล้ว จำนวน ๓๗ รายการ และดิน จำนวน ๑๒๓ รายการ รวมทั้งสิ้นจำนวน ๓๕๕ รายการ ตามสิ่งที่ส่งมาด้วย

หนังสือฉบับนี้จะหมดอายุในวันที่ ๑๒ ตุลาคม ๒๕๖๘ หากประสงค์จะต่ออายุหนังสือ รับขึ้นทะเบียนห้องปฏิบัติการวิเคราะห์เอกชน ให้ยื่นคำขอต่ออายุพร้อมเอกสารประกอบคำขอต่อกรมโรงงานอุตสาหกรรมภายใน ๓๐ วัน ก่อนวันสิ้นอายุของหนังสือรับขึ้นทะเบียนห้องปฏิบัติการวิเคราะห์เอกชน ซึ่งคำขอต่ออายุดังกล่าวขอรับได้ที่กรมโรงงานอุตสาหกรรม ทั้งนี้ สามารถยื่นคำขอผ่านระบบอิเล็กทรอนิกส์ได้ที่หน้าเว็บไซต์กรมโรงงานอุตสาหกรรม ตาม QR Code ห้ายหนังสือนี้

จึงเรียนมาเพื่อทราบ

ขอแสดงความนับถือ

(นายทวี อาพาพันธ์)

ผู้อำนวยการศูนย์วิจัยและเตือนภัยมลพิษโรงงานภาคตะวันออก
ปฏิบัติราชการแทนอธิบดีกรมโรงงานอุตสาหกรรม

ศูนย์วิจัยและเตือนภัยมลพิษโรงงานภาคตะวันออก

โทร. ๐ ๓๓๑๓ ๖๐๕๙ ต่อ ๕๐๐๑-๒

ไปรษณีย์อิเล็กทรอนิกส์ eirw@diw.mail.go.th

ยื่นคำขอผ่านระบบอิเล็กทรอนิกส์



เอกสารแนบท้ายหนังสือรับต่ออายุขึ้นทะเบียนห้องปฏิบัติการวิเคราะห์เอกชน

บริษัท เอสจีเอส (ประเทศไทย) จำกัด (สาขารยอง)

เลขทะเบียน

ที่ อก ๐๓๒๐/๑๖๐๔๑

ลงวันที่ ๑ พฤศจิกายน ๒๕๖๕

ขอขยายสารมลพิษที่ได้รับขึ้นทะเบียนจากกรมโรงงานอุตสาหกรรม จำนวน ๓๕๕ รายการ
น้ำเสีย จำนวน 44 รายการ

ลำดับที่	สารมลพิษ	วิธีวิเคราะห์
1	Aldrin	Liquid-Liquid Extraction, Gas Chromatographic Method ^[4]
2	Arsenic	Digestion, Inductively Coupled Plasma Method ^[4]
3	Barium	Digestion, Inductively Coupled Plasma Method ^[4]
4	α -BHC	Liquid-Liquid Extraction, Gas Chromatographic Method ^[4]
5	β -BHC	Liquid-Liquid Extraction, Gas Chromatographic Method ^[4]
6	δ -BHC	Liquid-Liquid Extraction, Gas Chromatographic Method ^[4]
7	γ -BHC	Liquid-Liquid Extraction, Gas Chromatographic Method ^[4]
8	Biochemical Oxygen Demand	5-Day BOD Test, Membrane Electrode Method ^[4]
9	Cadmium	Digestion, Inductively Coupled Plasma Method ^[4]
10	Chemical Oxygen Demand	Closed Reflux, Titrimetric Method ^[4]
11	Chlordane	Liquid-Liquid Extraction, Gas Chromatographic Method ^[4]
12	Color	ADMI Weighted – Ordinate Spectrophotometric Method ^[4]
13	Copper	Digestion, Inductively Coupled Plasma Method ^[4]
14	Cyanide	Distillation, Colorimetric Method ^[4]
15	p,p'-DDD	Liquid-Liquid Extraction, Gas Chromatographic Method ^[4]
16	p,p'-DDE	Liquid-Liquid Extraction, Gas Chromatographic Method ^[4]
17	o,p'-DDT	Liquid-Liquid Extraction, Gas Chromatographic Method ^[4]
18	p,p'-DDT	Liquid-Liquid Extraction, Gas Chromatographic Method ^[4]
19	Dieldrin	Liquid-Liquid Extraction, Gas Chromatographic Method ^[4]

ลำดับที่	สารมลพิษ	วิธีวิเคราะห์
20	Endosulfan I	Liquid-Liquid Extraction, Gas Chromatographic Method ^[4]
21	Endosulfan II	Liquid-Liquid Extraction, Gas Chromatographic Method ^[4]
22	Endosulfan Sulfate	Liquid-Liquid Extraction, Gas Chromatographic Method ^[4]
23	Endrin	Liquid-Liquid Extraction, Gas Chromatographic Method ^[4]
24	Endrin Aldehyde	Liquid-Liquid Extraction, Gas Chromatographic Method ^[4]
25	Formaldehyde	Distillation, Colorimetric Method ^[3]
26	Heptachlor	Liquid-Liquid Extraction, Gas Chromatographic Method ^[4]
27	Heptachlor Epoxide	Liquid-Liquid Extraction, Gas Chromatographic Method ^[4]
28	Hexavalent Chromium	Filtration, Colorimetric Method ^[4]
29	Lead	Digestion, Inductively Coupled Plasma Method ^[4]
30	Manganese	Digestion, Inductively Coupled Plasma Method ^[4]
31	Mercury	Digestion, Cold-Vapor Atomic Absorption Spectrometric Method ^[4]
32	Methoxychlor	Liquid-Liquid Extraction, Gas Chromatographic Method ^[4]
33	Nickle	Digestion, Inductively Coupled Plasma Method ^[4]
34	Oil and Grease	Liquid-Liquid, Partition-Gravimetric Method ^[4]
35	pH	Electrometric Method ^[4]
36	Phenols	Distillation, Direct Photometric Method ^[4]
37	Selenium	Digestion, Inductively Coupled Plasma Method ^[4]
38	Temperature	Field Method ^[4]
39	Total Chromium	Digestion, Inductively Coupled Plasma Method ^[4]
40	Total Dissolved Solids	Dried at 180 °C ^[4]
41	Total Kjeldahl Nitrogen	Digestion, Distillation, Titrimetric Method ^[4]
42	Total Suspended Solids	Dried at 103-105 °C ^[4]
43	Trivalent Chromium	Digestion, Inductively Coupled Plasma Method; Filtration, Colorimetric Method, Calculation ^[4]
44	Zinc	Digestion, Inductively Coupled Plasma Method ^[4]

น้ำใต้ดิน จำนวน 123 รายการ

ลำดับที่	สารมลพิษ	วิธีวิเคราะห์
1	Acenaphthene	Liquid-Liquid Extraction, Gas Chromatographic / Mass Spectrometric Method ^[4]
2	Acetone	Purge and Trap Gas Chromatographic / Mass Spectrometric Method ^[4]
3	Aldrin	Liquid-Liquid Extraction, Gas Chromatographic / Mass Spectrometric Method ^[4]
4	Anthracene	Liquid-Liquid Extraction, Gas Chromatographic / Mass Spectrometric Method ^[4]
5	Antimony	Digestion, Inductively Coupled Plasma Method ^[4]
6	Arsenic	Digestion, Inductively Coupled Plasma Method ^[4]
7	Atrazine	Liquid-Liquid Extraction, Gas Chromatographic / Mass Spectrometric Method ^[4]
8	Barium	Digestion, Inductively Coupled Plasma Method ^[4]
9	Benzene	Purge and Trap Gas Chromatographic / Mass Spectrometric Method ^[4]
10	Benzo(a)anthracene	Liquid-Liquid Extraction, Gas Chromatographic / Mass Spectrometric Method ^[4]
11	Benzo(b)fluoranthene	Liquid-Liquid Extraction, Gas Chromatographic / Mass Spectrometric Method ^[4]
12	Benzo(k)fluoranthene	Liquid-Liquid Extraction, Gas Chromatographic / Mass Spectrometric Method ^[4]
13	Benzoic acid	Liquid-Liquid Extraction, Gas Chromatographic / Mass Spectrometric Method ^[4]
14	Benzo(a)pyrene	Liquid-Liquid Extraction, Gas Chromatographic / Mass Spectrometric Method ^[4]
15	Benzo(g,h,i)perylene	Liquid-Liquid Extraction, Gas Chromatographic / Mass Spectrometric Method ^[4]
16	Beryllium	Digestion, Inductively Coupled Plasma Method ^[4]
17	Bis(2-chloroethyl)ether	Liquid-Liquid Extraction, Gas Chromatographic / Mass Spectrometric Method ^[4]
18	Bis(2-Ethylhexyl)phthalate	Liquid-Liquid Extraction, Gas Chromatographic / Mass Spectrometric Method ^[4]
19	Bromodichloromethane	Purge and Trap Gas Chromatographic / Mass Spectrometric Method ^[4]
20	Bromoform	Purge and Trap, Gas Chromatographic / Mass Spectrometric Method ^[4]

ลำดับที่	สารมลพิษ	วิธีวิเคราะห์
21	Butyl benzyl phthalate	Liquid-Liquid Extraction, Gas Chromatographic / Mass Spectrometric Method ^[4]
22	Cadmium	Digestion, Inductively Coupled Plasma Method ^[4]
23	Carbazole	Liquid-Liquid Extraction, Gas Chromatographic / Mass Spectrometric Method ^[4]
24	Carbon disulfide	Purge and Trap, Gas Chromatographic / Mass Spectrometric Method ^[4]
25	Carbon tetrachloride	Purge and Trap, Gas Chromatographic / Mass Spectrometric Method ^[4]
26	Chlordane	Liquid-Liquid Extraction, Gas Chromatographic / Mass Spectrometric Method ^[4]
27	p-Chloroaniline	Liquid-Liquid Extraction, Gas Chromatographic / Mass Spectrometric Method ^[4]
28	Chlorobenzene	Purge and Trap, Gas Chromatographic / Mass Spectrometric Method ^[4]
29	Chlorodibromomethane	Purge and Trap, Gas Chromatographic / Mass Spectrometric Method ^[4]
30	Chloroform	Purge and Trap, Gas Chromatographic / Mass Spectrometric Method ^[4]
31	2-Chlorophenol	Liquid-Liquid Extraction, Gas Chromatographic / Mass Spectrometric Method ^[4]
32	Chromium	Digestion, Inductively Coupled Plasma Method ^[4]
33	Chromium Hexavalent	Filtration, Colorimetric Method ^[4]
34	Chromium Trivalent	Digestion, Inductively Coupled Plasma Method ; Filtration, Colorimetric Method; Calculation ^[4]
35	Chrysene	Liquid-Liquid Extraction, Gas Chromatographic / Mass Spectrometric Method ^[4]
36	Cyanide	Distillation, Colorimetric Method
37	2,4-D	Liquid-Liquid Extraction, Gas Chromatographic / Mass Spectrometric Method ^[4]
38	DDD	Liquid-Liquid Extraction, Gas Chromatographic / Mass Spectrometric Method ^[4]
39	DDE	Liquid-Liquid Extraction, Gas Chromatographic / Mass Spectrometric Method ^[4]
40	DTT	Liquid-Liquid Extraction, Gas Chromatographic / Mass Spectrometric Method ^[4]

ลำดับที่	สารมลพิษ	วิธีวิเคราะห์
41	Dibenz(a,h)anthracene	Liquid-Liquid Extraction, Gas Chromatographic / Mass Spectrometric Method ^[4]
42	Di-n-Butyl phthalate	Liquid-Liquid Extraction, Gas Chromatographic / Mass Spectrometric Method ^[4]
43	1,2-Dichlorobenzene	Purge and Trap, Gas Chromatographic / Mass Spectrometric Method ^[4]
44	1,3-Dichlorobenzene	Purge and Trap, Gas Chromatographic / Mass Spectrometric Method ^[4]
45	1,4-Dichlorobenzene	Purge and Trap, Gas Chromatographic / Mass Spectrometric Method ^[4]
46	3,3-Dichlorobenzidine	Liquid-Liquid Extraction, Gas Chromatographic / Mass Spectrometric Method ^[4]
47	1,1-Dichloroethane	Purge and Trap, Gas Chromatographic / Mass Spectrometric Method ^[4]
48	1,2-Dichloroethane	Purge and Trap, Gas Chromatographic / Mass Spectrometric Method ^[4]
49	1,1-Dichloroethylene	Purge and Trap, Gas Chromatographic / Mass Spectrometric Method ^[4]
50	cis-1,2-Dichloroethylene	Purge and Trap, Gas Chromatographic / Mass Spectrometric Method ^[4]
51	trans-1,2-Dichloroethylene	Purge and Trap, Gas Chromatographic / Mass Spectrometric Method ^[4]
52	2,4-Dichlorophenol	Liquid-Liquid Extraction, Gas Chromatographic / Mass Spectrometric Method ^[4]
53	1,2-Dichloropropane	Purge and Trap, Gas Chromatographic / Mass Spectrometric Method ^[4]
54	1,3-Dichloropropane	Purge and Trap, Gas Chromatographic / Mass Spectrometric Method ^[4]
55	1,3-Dichloropropene	Purge and Trap, Gas Chromatographic / Mass Spectrometric Method ^[4]
56	Dieldrin	Liquid-Liquid Extraction, Gas Chromatographic / Mass Spectrometric Method ^[4]
57	Diethyl phthalate	Liquid-Liquid Extraction, Gas Chromatographic / Mass Spectrometric Method ^[4]
58	2,4-Dimethylphenol	Liquid-Liquid Extraction, Gas Chromatographic / Mass Spectrometric Method ^[4]

ลำดับที่	สารมลพิษ	วิธีวิเคราะห์
59	2,4-Dinitrophenol	Liquid-Liquid Extraction, Gas Chromatographic / Mass Spectrometric Method ^[4]
60	2,4-Dinitrotoluene	Liquid-Liquid Extraction, Gas Chromatographic / Mass Spectrometric Method ^[4]
61	2,6-Dinitrotoluene	Liquid-Liquid Extraction, Gas Chromatographic / Mass Spectrometric Method ^[4]
62	Di-n-octyl phthalate	Liquid-Liquid Extraction, Gas Chromatographic / Mass Spectrometric Method ^[4]
63	Endosulfan	Liquid-Liquid Extraction, Gas Chromatographic / Mass Spectrometric Method ^[4]
64	Endrin	Liquid-Liquid Extraction, Gas Chromatographic / Mass Spectrometric Method ^[4]
65	Ethylbenzene	Purge and Trap, Gas Chromatographic / Mass Spectrometric Method ^[4]
66	Fluoranthene	Liquid-Liquid Extraction, Gas Chromatographic / Mass Spectrometric Method ^[4]
67	Fluorene	Liquid-Liquid Extraction, Gas Chromatographic / Mass Spectrometric Method ^[4]
68	Heptachlor	Liquid-Liquid Extraction, Gas Chromatographic / Mass Spectrometric Method ^[4]
69	Heptachlor epoxide	Liquid-Liquid Extraction, Gas Chromatographic / Mass Spectrometric Method ^[4]
70	Hexachlorobenzene	Liquid-Liquid Extraction, Gas Chromatographic / Mass Spectrometric Method ^[4]
71	Hexachloro-1,3-butadiene	Liquid-Liquid Extraction, Gas Chromatographic / Mass Spectrometric Method ^[4]
72	α -HCH	Liquid-Liquid Extraction, Gas Chromatographic / Mass Spectrometric Method ^[4]
73	β -HCH	Liquid-Liquid Extraction, Gas Chromatographic / Mass Spectrometric Method ^[4]
74	γ -HCH	Liquid-Liquid Extraction, Gas Chromatographic / Mass Spectrometric Method ^[4]
75	Hexachlorocyclopentadiene	Liquid-Liquid Extraction, Gas Chromatographic / Mass Spectrometric Method ^[4]
76	Hexachloroethane	Liquid-Liquid Extraction, Gas Chromatographic / Mass Spectrometric Method ^[4]

ลำดับที่	สารมลพิษ	วิธีวิเคราะห์
77	n-Hexane	Purge and Trap, Gas Chromatographic / Mass Spectrometric Method
78	Indeno(1,2,3-cd)pyrene	Liquid-Liquid Extraction, Gas Chromatographic / Mass Spectrometric Method ^[4]
79	Isophorone	Liquid-Liquid Extraction, Gas Chromatographic / Mass Spectrometric Method ^[4]
80	Lead	Digestion, Inductively Coupled Plasma Method ^[4]
81	Manganese	Digestion, Inductively Coupled Plasma Method ^[4]
82	Mercury	Digestion, Cold-Vapor Atomic Absorption Spectrometric Method ^[4]
83	Methoxychlor	Liquid-Liquid Extraction, Gas Chromatographic / Mass Spectrometric Method ^[4]
84	Methyl Bromide	Purge and Trap, Gas Chromatographic / Mass Spectrometric Method ^[4]
85	Methylene Chloride	Purge and Trap, Gas Chromatographic / Mass Spectrometric Method ^[4]
86	2-Methylnaphthalene	Liquid-Liquid Extraction, Gas Chromatographic / Mass Spectrometric Method ^[4]
87	2-Methylphenol	Liquid-Liquid Extraction, Gas Chromatographic / Mass Spectrometric Method ^[4]
88	Methyl tert-butyl ether	Purge and Trap, Gas Chromatographic / Mass Spectrometric Method ^[4]
89	Naphthalene	Liquid-Liquid Extraction, Gas Chromatographic / Mass Spectrometric Method ^[4]
90	Nickel	Digestion, Inductively Coupled Plasma Method ^[4]
91	Nitrobenzene	Liquid-Liquid Extraction, Gas Chromatographic / Mass Spectrometric Method ^[4]
92	N-Nitrosodiphenylamine	Liquid-Liquid Extraction, Gas Chromatographic / Mass Spectrometric Method ^[4]
93	N-Nitrosodi-n-propylamine	Liquid-Liquid Extraction, Gas Chromatographic / Mass Spectrometric Method ^[4]
94	Pentachlorophenol	Liquid-Liquid Extraction, Gas Chromatographic / Mass Spectrometric Method ^[4]
95	pH	Electrometric Method ^[4]
96	Phenanthrene	Liquid-Liquid Extraction, Gas Chromatographic / Mass Spectrometric Method ^[4]

ลำดับที่	สารมลพิษ	วิธีวิเคราะห์
97	Phenol	Liquid-Liquid Extraction, Gas Chromatographic / Mass Spectrometric Method ^[4]
98	Pyrene	Liquid-Liquid Extraction, Gas Chromatographic / Mass Spectrometric Method ^[4]
99	Selenium	Digestion, Inductively Coupled Plasma Method ^[4]
100	Silver	Digestion, Inductively Coupled Plasma Method ^[4]
101	Styrene	Purge and Trap, Gas Chromatographic / Mass Spectrometric Method ^[4]
102	1,1,2,2-Tetrachloroethane	Purge and Trap, Gas Chromatographic / Mass Spectrometric Method ^[4]
103	Tetrachloroethylene	Purge and Trap, Gas Chromatographic / Mass Spectrometric Method ^[4]
104	Toluene	Purge and Trap, Gas Chromatographic / Mass Spectrometric Method ^[4]
105	Toxaphene	Liquid-Liquid Extraction, Gas Chromatographic / Mass Spectrometric Method ^[4]
106	TPH (C ₅ -C ₈)	Purge and Trap, Gas Chromatographic Mass Spectrometric Method
107	TPH (C ₈ -C ₁₆)	Purge and Trap, Gas Chromatographic Mass Spectrometric Method
108	TPH (C ₁₆ -C ₃₅)	Liquid-Liquid Extraction, Gas Chromatographic / Mass Spectrometric Method ^[4]
109	1,2,4-Trichlorobenzene	Purge and Trap, Gas Chromatographic / Mass Spectrometric Method ^[4]
110	1,1,1-Trichloroethane	Purge and Trap, Gas Chromatographic / Mass Spectrometric Method ^[4]
111	1,1,2-Trichloroethane	Purge and Trap, Gas Chromatographic / Mass Spectrometric Method ^[4]
112	Trichloroethylene	Purge and Trap, Gas Chromatographic / Mass Spectrometric Method ^[4]
113	2,4,5-Trichlorophenol	Liquid-Liquid Extraction, Gas Chromatographic / Mass Spectrometric Method ^[4]
114	2,4,6-Trichlorophenol	Liquid-Liquid Extraction, Gas Chromatographic / Mass Spectrometric Method ^[4]
115	1,3,5-Trimethylbenzene	Purge and Trap, Gas Chromatographic / Mass Spectrometric Method ^[4]
116	Vanadium	Digestion, Inductively Coupled Plasma Method ^[4]

ลำดับที่	สารมลพิษ	วิธีวิเคราะห์
117	Vinyl acetate	Purge and Trap, Gas Chromatographic / Mass Spectrometric Method ^[4]
118	Vinyl chloride	Purge and Trap, Gas Chromatographic / Mass Spectrometric Method ^[4]
119	m-Xylene	Purge and Trap, Gas Chromatographic / Mass Spectrometric Method ^[4]
120	o-Xylene	Purge and Trap, Gas Chromatographic / Mass Spectrometric Method ^[4]
121	p-Xylene	Purge and Trap, Gas Chromatographic / Mass Spectrometric Method ^[4]
122	Xylene (Total)	Purge and Trap, Gas Chromatographic / Mass Spectrometric Method ^[4]
123	Zinc	Digestion, Inductively Coupled Plasma Method ^[4]

อากาศเสีย (ปล่องระบาย) จำนวน 28 รายการ

ลำดับที่	สารมลพิษ	วิธีวิเคราะห์
1	Antimony	Isokinetic Sampling, Digestion, Inductively Coupled Plasma Method ^[5]
2	Arsenic	Isokinetic Sampling, Digestion, Inductively Coupled Plasma Method ^[5]
3	Beryllium	Isokinetic Sampling, Digestion, Inductively Coupled Plasma Method ^[5]
4	Cadmium	Isokinetic Sampling, Digestion, Inductively Coupled Plasma Method ^[5]
5	Carbon Monoxide	Instrumental Analyzer Method ^[5]
6	Chlorine	Isokinetic Sampling, Ion Chromatographic Method ^[7]
7	Chromium	Isokinetic Sampling, Digestion, Inductively Coupled Plasma Method ^[5]
8	Cobalt	Isokinetic Sampling, Digestion, Inductively Coupled Plasma Method ^[5]
9	Copper	Isokinetic Sampling, Digestion, Inductively Coupled Plasma Method ^[5]
10	Cresol	Absorption Sampling, Gas Chromatographic Method ^[6]
11	Dioxin/Furans	Isokinetic Sampling, Analysis by ISO/IEC 17025 Accredited Laboratory

ลำดับที่	สารมลพิษ	วิธีวิเคราะห์
12	Hydrogen Chloride	Isokinetic Sampling, Ion Chromatographic Method ^[7]
13	Hydrogen Fluoride	Isokinetic Sampling, Ion Chromatographic Method ^[7]
14	Hydrogen Sulfide	Absorption Sampling, Iodometric Method ^[5]
15	Lead	Isokinetic Sampling, Digestion, Inductively Coupled Plasma Method ^[5]
16	Manganese	Isokinetic Sampling, Digestion, Inductively Coupled Plasma Method ^[5]
17	Mercury	Isokinetic Sampling, Digestion, Cold-Vapour Atomic Absorption Spectrometric Method ^[5]
18	Nickel	Isokinetic Sampling, Digestion, Inductively Coupled Plasma Method ^[5]
19	Opacity	Ringelmann's Method ^[1]
20	Oxides of Nitrogen	1) Absorption Sampling, Colorimetric Method ^[6] 2) Instrumental Analyzer Method ^[7]
21	Tellurium	Isokinetic Sampling, Digestion, Inductively Coupled Plasma Method ^[5]
22	Tin	Isokinetic Sampling, Digestion, Inductively Coupled Plasma Method ^[5]
23	Total Suspended Particulate	Isokinetic Sampling, Gravimetric Method ^[7]
24	Selenium	Isokinetic Sampling, Digestion, Inductively Coupled Plasma Method ^[5]
25	Sulfur Dioxide	1) Absorption Sampling, Barium-Thorin Titrimetric Method ^[5] 2) Instrumental Analyzer Method ^[5]
26	Sulfuric Acid	Isokinetic Sampling, Barium-Thorin Titrimetric Method ^[6]
27	Vanadium	Isokinetic Sampling, Digestion, Inductively Coupled Plasma Method ^[5]
28	Xylene	Adsorption Sampling, Gas Chromatographic Method ^[6]

สิ่งปฏิกูลหรือวัสดุที่ไม่ใช้แล้ว จำนวน 37 รายการ

ลำดับที่	สารมลพิษ	วิธีวิเคราะห์
1	Aldrin	Ultrasonic Extraction, Gas Chromatographic Method ^[12,20,21]
2	Antimony	1) Waste Extraction, Digestion, Inductively Coupled Plasma Method ^[2,15] 2) Digestion, Inductively Coupled Plasma Method ^[8,15]
3	Arsenic	1) Waste Extraction, Digestion, Inductively Coupled Plasma Method ^[2,15] 2) Digestion, Inductively Coupled Plasma Method ^[8,15]
4	Barium	1) Waste Extraction, Digestion, Inductively Coupled Plasma Method ^[2,15] 2) Digestion, Inductively Coupled Plasma Method ^[8,15]
5	Beryllium	1) Waste Extraction, Digestion, Inductively Coupled Plasma Method ^[2,15] 2) Digestion, Inductively Coupled Plasma Method ^[8,15]
6	Cadmium	1) Waste Extraction, Digestion, Inductively Coupled Plasma Method ^[2,15] 2) Digestion, Inductively Coupled Plasma Method ^[8,15]
7	Chlordane	Ultrasonic Extraction, Gas Chromatographic Method ^[12,20,21]
8	Chromium (III)	1) Waste Extraction, Digestion, Inductively Coupled Plasma Method; Waste Extraction Colorimetric Method; Calculation ^[10,17] 2) Digestion, Inductively Coupled Plasma Method; Alkaline Digestion, Colorimetric Method; Calculation Method ^[2,10,17]
9	Chromium (VI)	1) Waste Extraction, Digestion, Colorimetric Method ^[10,17] 2) Alkaline Digestion, Colorimetric Method ^[10,17]
10	Cobalt	1) Waste Extraction, Digestion, Inductively Coupled Plasma Method ^[2,15] 2) Digestion, Inductively Coupled Plasma Method ^[8,15]
11	Copper	1) Waste Extraction, Digestion, Inductively Coupled Plasma Method ^[2,15] 2) Digestion, Inductively Coupled Plasma Method ^[8,15]

ลำดับที่	สารมลพิษ	วิธีวิเคราะห์
12	Dieldrin	Ultrasonic Extraction, Gas Chromatographic Method ^[12,20,21]
13	DDD	Ultrasonic Extraction, Gas Chromatographic Method ^[12,20,21]
14	DDE	Ultrasonic Extraction, Gas Chromatographic Method ^[12,20,21]
15	DDT	Ultrasonic Extraction, Gas Chromatographic Method ^[12,20,21]
16	2,4-D (2,4-Dichlorophenoxyacetic acid)	Ultrasonic Extraction, Gas Chromatographic Method ^[12,20,21]
17	Endrin	Ultrasonic Extraction, Gas Chromatographic Method ^[12,20,21]
18	Heptachlor	Ultrasonic Extraction, Gas Chromatographic Method ^[12,20,21]
19	Kepone	Ultrasonic Extraction, Gas Chromatographic Method ^[12,20,21]
20	Lead	1) Waste Extraction, Digestion, Inductively Coupled Plasma Method ^[2,11] 2) Digestion, Inductively Coupled Plasma Method ^[8,15]
21	Lindane	Ultrasonic Extraction, Gas Chromatographic Method ^[12,20,21]
22	Mercury	1) Waste Extraction, Digestion, Cold-Vapor Atomic Absorption Spectrometric Method ^[2,18] 2) Digestion, Cold-Vapor Atomic Absorption Spectrometric Method ^[18]
23	Methoxychlor	Ultrasonic Extraction, Gas Chromatographic Method ^[12,20,21]
24	Mirex	Ultrasonic Extraction, Gas Chromatographic Method ^[12,20,21]
25	Molybdenum	1) Waste Extraction, Digestion, Inductively Coupled Plasma Method ^[2,15] 2) Digestion, Inductively Coupled Plasma Method ^[8,15]
26	Polychlorinated Biphenyls (PCBs)	Ultrasonic Extraction, Gas Chromatographic Method ^[12,20,21]
27	Pentachlorophenol	Ultrasonic Extraction, Gas Chromatographic Method ^[12,20,21]
28	Nickel	1) Waste Extraction, Digestion, Inductively Coupled Plasma Method ^[2,15] 2) Digestion, Inductively Coupled Plasma Method ^[8,15]
29	Selenium	1) Waste Extraction, Digestion, Inductively Coupled Plasma Method ^[2,15] 2) Digestion, Inductively Coupled Plasma Method ^[8,15]

ลำดับที่	สารมลพิษ	วิธีวิเคราะห์
30	Silver	1) Waste Extraction, Digestion, Inductively Coupled Plasma Method ^[2,15]
31	Silvex; 2,4,5-Trichlorophenoxypropionic acid	2) Digestion, Inductively Coupled Plasma Method ^[8,15] Ultrasonic Extraction, Gas Chromatographic Method ^[12,20,21]
32	Thallium	1) Waste Extraction, Digestion, Inductively Coupled Plasma Method ^[2,15] 2) Digestion, Inductively Coupled Plasma Method ^[8,15]
33	Total Chromium	1) Waste Extraction, Digestion, Inductively Coupled Plasma Method; Waste Extraction Colorimetric Method; Calculation ^[10,17] 2) Digestion, Inductively Coupled Plasma – Atomic Emission Spectrometry Method ^[8,15]
34	Toxaphene	Ultrasonic Extraction, Gas Chromatographic Method ^[12,20,21]
35	Trichloroethylene	Purge and Trap, Gas Chromatographic/Mass Spectrometric Method ^[14,22]
36	Vanadium	1) Waste Extraction, Digestion, Inductively Coupled Plasma Method ^[2,15] 2) Digestion, Inductively Coupled Plasma Method ^[8,15]
37	Zinc	1) Waste Extraction, Digestion, Inductively Coupled Plasma Method ^[2,15] 2) Digestion, Inductively Coupled Plasma Method ^[8,15]

ดิน จำนวน 123 รายการ

ลำดับที่	สารมลพิษ	วิธีวิเคราะห์
1	Acenaphthene	Microwave Extraction, Gas Chromatographic / Mass Spectrometric Method ^[23,24]
2	Acetone	Purge and Trap, Gas Chromatographic / Mass Spectrometric Method ^[14,22]
3	Aldrin	Microwave Extraction, Gas Chromatographic / Mass Spectrometric Method ^[23,24]
4	Anthracene	Microwave Extraction, Gas Chromatographic / Mass Spectrometric Method ^[23,24]
5	Antimony	Digestion, Inductively Coupled Plasma Method ^[9,15]

6 Arsenic...

ลำดับที่	สารมลพิษ	วิธีวิเคราะห์
6	Arsenic	Digestion, Inductively Coupled Plasma Method ^[9,15]
7	Atrazine	Microwave Extraction, Gas Chromatographic / Mass Spectrometric Method ^[23,24]
8	Barium	Digestion, Inductively Coupled Plasma Method ^[9,15]
9	Benzo(a)anthracene	Microwave Extraction, Gas Chromatographic / Mass Spectrometric Method ^[23,24]
10	Benzene	Purge and Trap, Gas Chromatographic / Mass Spectrometric Method ^[14,22]
11	Benzo(b)fluoranthene	Microwave Extraction, Gas Chromatographic / Mass Spectrometric Method ^[23,24]
12	Benzo(k)fluoranthene	Microwave Extraction, Gas Chromatographic / Mass Spectrometric Method ^[23,24]
13	Benzoic acid	Microwave Extraction, Gas Chromatographic / Mass Spectrometric Method ^[23,24]
14	Benzo(a)pyrene	Microwave Extraction, Gas Chromatographic / Mass Spectrometric Method ^[23,24]
15	Benzo(g,h,i)perylene	Microwave Extraction, Gas Chromatographic / Mass Spectrometric Method ^[23,24]
16	Beryllium	Digestion, Inductively Coupled Plasma Method ^[9,15]
17	Bis(2-Chloroethyl)ether	Microwave Extraction, Gas Chromatographic / Mass Spectrometric Method ^[23,24]
18	Bis(2-Ethylhexyl)phthalate	Microwave Extraction, Gas Chromatographic / Mass Spectrometric Method ^[23,24]
19	Bromodichloromethane	Purge and Trap, Gas Chromatographic / Mass Spectrometric Method ^[14,22]
20	Bromoform	Purge and Trap, Gas Chromatographic / Mass Spectrometric Method ^[14,22]
21	Butyl benzyl phthalate	Microwave Extraction, Gas Chromatographic / Mass Spectrometric Method ^[23,24]
22	Cadmium	Digestion, Inductively Coupled Plasma Method ^[9,15]
23	Carbazole	Microwave Extraction, Gas Chromatographic / Mass Spectrometric Method ^[23,24]
24	Carbon disulfide	Purge and Trap, Gas Chromatographic / Mass Spectrometric Method ^[14,22]
25	Carbon tetrachloride	Purge and Trap, Gas Chromatographic / Mass Spectrometric Method ^[14,22]

ลำดับที่	สารมลพิษ	วิธีวิเคราะห์
26	Chlordane	Microwave Extraction, Gas Chromatographic / Mass Spectrometric Method ^[23,24]
27	p-Chloroaniline	Microwave Extraction, Gas Chromatographic / Mass Spectrometric Method ^[23,24]
28	Chlorobenzene	Purge and Trap, Gas Chromatographic / Mass Spectrometric Method ^[14,22]
29	Chlorodibromomethane	Purge and Trap, Gas Chromatographic / Mass Spectrometric Method ^[14,22]
30	Chloroform	Purge and Trap, Gas Chromatographic / Mass Spectrometric Method ^[14,22]
31	2-Chlorophenol	Microwave Extraction, Gas Chromatographic / Mass Spectrometric Method ^[23,24]
32	Chromium	Digestion, Inductively Coupled Plasma Method ^[9,15]
33	Chromium (III)	Digestion, Inductively Coupled Plasma Method ; Filtration, Colorimetric Method; Calculation ^[9,10,15]
34	Chromium (VI)	Alkaline Digestion, Colorimetric Method ^[10]
35	Chrysene	Microwave Extraction, Gas Chromatographic / Mass Spectrometric Method ^[23,24]
36	Cyanide	Microwave Extraction, Gas Chromatographic / Mass Spectrometric Method ^[23,24]
37	2,4-D	Microwave Extraction, Gas Chromatographic / Mass Spectrometric Method ^[23,24]
38	DDD	Microwave Extraction, Gas Chromatographic / Mass Spectrometric Method ^[23,24]
39	DDE	Microwave Extraction, Gas Chromatographic / Mass Spectrometric Method ^[23,24]
40	DDT	Microwave Extraction, Gas Chromatographic / Mass Spectrometric Method ^[23,24]
41	Dibenz(a,h)anthracene	Microwave Extraction, Gas Chromatographic / Mass Spectrometric Method ^[23,24]
42	Di-n-Butyl phthalate	Microwave Extraction, Gas Chromatographic / Mass Spectrometric Method ^[23,24]
43	1,2-Dichlorobenzene	Purge and Trap, Gas Chromatographic / Mass Spectrometric Method ^[14,22]

ลำดับที่	สารมลพิษ	วิธีวิเคราะห์
44	1,3-Dichlorobenzene	Purge and Trap, Gas Chromatographic / Mass Spectrometric Method ^[14,22]
45	1,4-Dichlorobenzene	Purge and Trap, Gas Chromatographic / Mass Spectrometric Method ^[14,22]
46	3,3-Dichlorobenzidine	Microwave Extraction, Gas Chromatographic / Mass Spectrometric Method ^[23,24]
47	1,1-Dichloroethane	Purge and Trap, Gas Chromatographic / Mass Spectrometric Method ^[14,22]
48	1,2-Dichloroethane	Purge and Trap, Gas Chromatographic / Mass Spectrometric Method ^[14,22]
49	1,1-Dichloroethylene	Purge and Trap, Gas Chromatographic / Mass Spectrometric Method ^[14,22]
50	cis-1,2-Dichloroethylene	Purge and Trap, Gas Chromatographic / Mass Spectrometric Method ^[14,22]
51	trans-1,2-Dichloroethylene	Purge and Trap, Gas Chromatographic / Mass Spectrometric Method ^[14,22]
52	2,4-Dichlorophenol	Microwave Extraction, Gas Chromatographic / Mass Spectrometric Method ^[23,24]
53	1,2-Dichloropropane	Purge and Trap, Gas Chromatographic / Mass Spectrometric Method ^[14,22]
54	1,3-Dichloropropane	Purge and Trap, Gas Chromatographic / Mass Spectrometric Method ^[14,22]
55	1,3-Dichloropropene	Purge and Trap, Gas Chromatographic / Mass Spectrometric Method ^[14,22]
56	Dieldrin	Microwave Extraction, Gas Chromatographic / Mass Spectrometric Method ^[23,24]
57	Diethyl phthalate	Microwave Extraction, Gas Chromatographic / Mass Spectrometric Method ^[23,24]
58	2,4-Dimethylphenol	Microwave Extraction, Gas Chromatographic / Mass Spectrometric Method ^[23,24]
59	2,4-Dinitrophenol	Microwave Extraction, Gas Chromatographic / Mass Spectrometric Method ^[23,24]
60	2,4-Dinitrotoluene	Microwave Extraction, Gas Chromatographic / Mass Spectrometric Method ^[23,24]
61	2,6-Dinitrotoluene	Microwave Extraction, Gas Chromatographic / Mass Spectrometric Method ^[23,24]

ลำดับที่	สารมลพิษ	วิธีวิเคราะห์
62	Di-n-octyl phthalate	Microwave Extraction, Gas Chromatographic / Mass Spectrometric Method ^[23,24]
63	Endosulfan	Microwave Extraction, Gas Chromatographic / Mass Spectrometric Method ^[23,24]
64	Endrin	Microwave Extraction, Gas Chromatographic / Mass Spectrometric Method ^[23,24]
65	Ethylbenzene	Purge and Trap, Gas Chromatographic / Mass Spectrometric Method ^[14,22]
66	Fluoranthene	Microwave Extraction, Gas Chromatographic / Mass Spectrometric Method ^[23,24]
67	Fluorene	Microwave Extraction, Gas Chromatographic / Mass Spectrometric Method ^[23,24]
68	Heptachlor	Microwave Extraction, Gas Chromatographic / Mass Spectrometric Method ^[23,24]
69	Heptachlor epoxide	Microwave Extraction, Gas Chromatographic / Mass Spectrometric Method ^[23,24]
70	Hexachlorobenzene	Microwave Extraction, Gas Chromatographic / Mass Spectrometric Method ^[23,24]
71	Hexachloro-1,3-butadiene	Microwave Extraction, Gas Chromatographic / Mass Spectrometric Method ^[23,24]
72	α -HCH	Microwave Extraction, Gas Chromatographic / Mass Spectrometric Method ^[23,24]
73	β -HCH	Microwave Extraction, Gas Chromatographic / Mass Spectrometric Method ^[23,24]
74	γ -HCH	Microwave Extraction, Gas Chromatographic / Mass Spectrometric Method ^[23,24]
75	Hexachlorocyclopentadiene	Microwave Extraction, Gas Chromatographic / Mass Spectrometric Method ^[23,24]
76	Hexachloroethane	Microwave Extraction, Gas Chromatographic / Mass Spectrometric Method ^[23,24]
77	n-Hexane	Purge and Trap, Gas Chromatographic / Mass Spectrometric Method ^[14,22]
78	Indeno(1,2,3-cd)pyrene	Microwave Extraction, Gas Chromatographic / Mass Spectrometric Method ^[23,24]
79	Isophorone	Microwave Extraction, Gas Chromatographic / Mass Spectrometric Method ^[23,24]
80	Lead	Digestion, Inductively Coupled Plasma Method ^[9,15]

ลำดับที่	สารมลพิษ	วิธีวิเคราะห์
81	Manganese	Digestion, Inductively Coupled Plasma Method ^[9,15]
82	Mercury	Digestion, Cold vapor Atomic Absorption Spectrometric Method
83	Methoxychlor	Microwave Extraction, Gas Chromatographic / Mass Spectrometric Method ^[23,24]
84	Methyl Bromide	Purge and Trap, Gas Chromatographic / Mass Spectrometric Method ^[14,22]
85	Methylene Chloride	Purge and Trap, Gas Chromatographic / Mass Spectrometric Method ^[14,22]
86	2-Methylnaphthalene	Microwave Extraction, Gas Chromatographic / Mass Spectrometric Method ^[23,24]
87	2-Methylphenol	Microwave Extraction, Gas Chromatographic / Mass Spectrometric Method ^[23,24]
88	Methyl tert-butyl ether	Purge and Trap, Gas Chromatographic / Mass Spectrometric Method ^[14,22]
89	Naphthalene	Microwave Extraction, Gas Chromatographic / Mass Spectrometric Method ^[23,24]
90	Nickel	Digestion, Inductively Coupled Plasma Method ^[9,15]
91	Nitrobenzene	Microwave Extraction, Gas Chromatographic / Mass Spectrometric Method ^[23,24]
92	N-Nitrosodiphenylamine	Microwave Extraction, Gas Chromatographic / Mass Spectrometric Method ^[23,24]
93	N-Nitrosodi-n-propylamine	Microwave Extraction, Gas Chromatographic / Mass Spectrometric Method ^[23,24]
94	Pentachlorophenol	Microwave Extraction, Gas Chromatographic / Mass Spectrometric Method ^[23,24]
95	Phenanthrene	Microwave Extraction, Gas Chromatographic / Mass Spectrometric Method ^[23,24]
96	Phenol	Microwave Extraction, Gas Chromatographic / Mass Spectrometric Method ^[23,24]
97	Polychlorinated Biphenyls (PCBs)	Ultrasonic Extraction, Gas Chromatographic Method ^[9,16,17]
98	Pyrene	Microwave Extraction, Gas Chromatographic / Mass Spectrometric Method ^[23,24]
99	Selenium	Digestion, Inductively Coupled Plasma Method ^[9,15]
100	Silver	Digestion, Inductively Coupled Plasma Method ^[9,15]

ลำดับที่	สารมลพิษ	วิธีวิเคราะห์
101	Styrene	Purge and Trap, Gas Chromatographic / Mass Spectrometric Method ^[14,22]
102	1,1,2,2-Tetrachloroethane	Purge and Trap, Gas Chromatographic / Mass Spectrometric Method ^[14,22]
103	Tetrachloroethylene	Purge and Trap, Gas Chromatographic / Mass Spectrometric Method ^[14,22]
104	Toluene	Purge and Trap, Gas Chromatographic / Mass Spectrometric Method ^[14,22]
105	Toxaphene	Microwave Extraction, Gas Chromatographic / Mass Spectrometric Method ^[9,10]
106	TPH (C ₅ -C ₈)	Purge and Trap, Gas Chromatographic Mass Spectrometric Method ^[14,22]
107	TPH (C _{>8} -C ₁₆)	Ultrasonic Extraction, Gas Chromatographic Mass Spectrometric Method ^[9,10,18]
108	TPH (C _{>16} -C ₃₅)	Ultrasonic Extraction, Gas Chromatographic Mass Spectrometric Method ^[10,18]
109	1,2,4-Trichlorobenzene	Purge and Trap, Gas Chromatographic / Mass Spectrometric Method ^[14,22]
110	1,1,1-Trichloroethane	Purge and Trap, Gas Chromatographic / Mass Spectrometric Method ^[14,22]
111	1,1,2-Trichloroethane	Purge and Trap, Gas Chromatographic / Mass Spectrometric Method ^[14,22]
112	Trichloroethylene	Purge and Trap, Gas Chromatographic / Mass Spectrometric Method ^[14,22]]
113	2,4,5-Trichlorophenol	Microwave Extraction, Gas Chromatographic / Mass Spectrometric Method ^[9,10]
114	2,4,6-Trichlorophenol	Microwave Extraction, Gas Chromatographic / Mass Spectrometric Method ^[9,10]
115	1,3,5-Trimethylbenzene	Purge and Trap, Gas Chromatographic / Mass Spectrometric Method ^[14,22]
116	Vanadium	Digestion, Inductively Coupled Plasma Method ^[9,15]
117	Vinyl Acetate	Purge and Trap, Gas Chromatographic / Mass Spectrometric Method ^[14,22]
118	Vinyl Chloride	Purge and Trap, Gas Chromatographic / Mass Spectrometric Method ^[14,22]

ลำดับที่	สารมลพิษ	วิธีวิเคราะห์
119	m-Xylene	Purge and Trap, Gas Chromatographic / Mass Spectrometric Method ^[6,8]
120	o-Xylene	Purge and Trap, Gas Chromatographic / Mass Spectrometric Method ^[6,8]
121	p-Xylene	Purge and Trap, Gas Chromatographic / Mass Spectrometric Method ^[6,8]
122	Xylene (Total)	Purge and Trap, Gas Chromatographic / Mass Spectrometric Method ^[6,8]
123	Zinc	Digestion, Inductively Coupled Plasma Method ^[9,15]

เอกสารอ้างอิง

- กระทรวงอุตสาหกรรม. ประกาศกระทรวงอุตสาหกรรม พ.ศ.2549 เรื่อง กำหนดค่าปริมาณเขม่าควันที่เจือปนในอากาศที่ระบายออกจากปล่องของหม้อน้ำโรงสีข้าวที่ใช้กลบเป็นเชื้อเพลิง. ราชกิจจานุเบกษา. 4 ธันวาคม 2549. เล่มที่ 123 ตอนพิเศษ 125 ง.
- กระทรวงอุตสาหกรรม. ประกาศกระทรวงอุตสาหกรรม พ.ศ.2548 เรื่อง การกำจัดสิ่งปฏิกูลหรือวัสดุที่ไม่ใช้แล้ว. ราชกิจจานุเบกษา. 25 มกราคม 2549. เล่มที่ 123 ตอนพิเศษ 11ง.
- สมาคมวิศวกรสิ่งแวดล้อมแห่งประเทศไทย. คู่มือวิเคราะห์น้ำเสีย. พิมพ์ครั้งที่ 4. กรุงเทพฯ: เรือนแก้วการพิมพ์, 2547
- APHA, AWWA, WEF. *Standard Methods for the Examination of Water and Wastewater*. 23rd ed. Washington, DC : APHA, 2017
- United States Environmental Protection Agency. *Standards of Performance for New Stationary Sources*. 40 CFR 60. Appendix A, 2017
- United States Environmental Protection Agency. *Standards of Performance for New Stationary Sources*. 40 CFR 60. Appendix A, 2019
- United States Environmental Protection Agency. *Standards of Performance for New Stationary Sources*. 40 CFR 60. Appendix A, 2020
- United States Environmental Protection Agency. *Test Methods for Evaluation Solid Waste Physical/Chemical Methods. Acid Digestion of Sediments Sludges, and Soils. SW-846 Method 3050B*, 1996.
- United States Environmental Protection Agency. *Test Methods for Evaluation Solid Waste Physical/Chemical Methods. Acid Digestion of Sediments, Sludges, and Soils. SW-846 Method 3051A*, 2007
- United States Environmental Protection Agency. *Test Methods for Evaluation Solid Waste Physical/Chemical Methods. Alkaline Digestion for Hexavalent Chromium. SW-846 Method 3060A*, 1996.

11. United States Environmental Protection Agency. **Test Methods for Evaluation Solid Waste Physical/Chemical Methods. SW-846**, 2006.
12. United States Environmental Protection Agency. **Test Methods for Evaluation Solid Waste Physical/Chemical Methods. Ultrasonic Extraction. SW-846 Method 3550C**, 2007.
13. United States Environmental Protection Agency. **Test Methods for Evaluation Solid Waste Physical/Chemical Methods. Closed-System Purge-and-Trap and Extraction for Volatile Organics in Soil and Waste Samples. SW-846 Method 5035A**, 2002
14. United States Environmental Protection Agency. **Test Methods for Evaluation Solid Waste Physical/Chemical Methods. Closed-System Purge-and-Trap for Aqueous Samples. SW-846 Method 5035C**, 2003.
15. United States Environmental Protection Agency. **Test Methods for Evaluation Solid Waste Physical/Chemical Methods. Inductively Coupled Plasma – optical Emission Spectrometry. SW-846 Method 6010D**, 2018
16. United States Environmental Protection Agency. **Test Methods for Evaluation Solid Waste Physical/Chemical Methods. Antimony and Arsenic (Atomic Absorption, Borohydride Reduction). SW-846 Method 7062A**, 1994.
17. United States Environmental Protection Agency. **Test Methods for Evaluation Solid Waste Physical/Chemical Methods. Chromium, Hexavalent (Colorimetric). Method 7196A**, 1992.
18. United States Environment Protection Agency. **Test Methods for Evaluation Solid Waste Physical/Chemical Methods. Mercury in Solid or Semisolid Waste (Manual Cold-Vapor Technique). SW-846 Method 7471B**, 2007.
19. United States Environment Protection Agency. **Test Methods for Evaluation Solid Waste Physical/Chemical Methods. Nonhalogenated Organics Using GC/FID. SW-846 Method 8015D**, 2003.
20. United States Environment Protection Agency. **Test Methods for Evaluation Solid Waste Physical/Chemical Methods. Organochlorine Pesticide by Gas Chromatography. SW-846 Method 8081B**, 2007.
21. United States Environment Protection Agency. **Test Methods for Evaluation Solid Waste Physical/Chemical Methods. Polychlorinated Biphenyls (PCBs) By Gas Chromatography. SW-846 Method 8082A**, 2007
22. United States Environmental Protection Agency. **Test Methods for Evaluation Solid Waste Physical/Chemical Methods. Volatile Organic Compounds by Gas Chromatography/Mass Spectrometry (GC/MS). SW-846 Method 8260D**, 2018.

23. United States Environmental Protection Agency. Test Methods for Evaluation Solid Waste Physical/Chemical Methods. **Semivolatile Organic Compounds by Gas Chromatography/Mass Spectrometry. SW-846 Method 8270E**, 2018.

24. United States Environmental Protection Agency. Test Methods for Evaluation Solid Waste Physical/Chemical Methods. **Microwave Extraction, Gas Chromatography/Mass Spectrometry. SW-846 Method 3546**, 2007.

25. United States Environmental Protection Agency. Test Methods for Evaluation Solid Waste Physical/Chemical Methods. **Cyanide Extraction Procedure for Solids and Oils. SW-846 Method 9013A**, 2014.



ABS Quality Evaluations

Certificate Of Conformance

This is to certify that the Quality Management System of:

SGS (Thailand) Ltd.
100 Nanglinchee Road
Chongnonsee, Yannawa
Bangkok 10120
Thailand

(WITH ADDITIONAL FACILITIES LISTED ON ATTACHED ANNEX)

has been assessed by ABS Quality Evaluations, Inc. and found to be in conformance with the requirements set forth by:

ISO 9001:2015

The Quality Management System is applicable to:

PROVISION OF PHYSICAL INSPECTION, FUMIGATION, PEST CONTROL AND LABORATORY TESTING AND CALIBRATION

This certificate may be found on the ABS QE Website (www.abs-qe.com). For certificates issued in the People's Republic of China information may also be verified on the CNCA website (www.cnca.gov.cn).

Certificate No: 52229
Certification Date: 30 July 2015
Effective Date: 14 July 2023
Expiration Date: 24 July 2026
Revision Date: 20 July 2023

Dominic Townsend, President



Validity of this certificate is based on the successful completion of the periodic surveillance audits of the management system defined by the above scope and is contingent upon prompt, written notification to ABS Quality Evaluations, Inc. of significant changes to the management system or components thereof.

ABS Quality Evaluations, Inc. 1701 City Plaza Drive, Spring, TX 77389, U.S.A.
Validity of this certificate may be confirmed at www.abs-qe.com/cert_validation.

ABS Quality Evaluations

ISO 9001:2015 Certificate Of Conformance ANNEX

Certificate No: 52229

SGS (Thailand) Ltd.

At Below Facilities:

Facility: 100 Nanglinchee Road, Chongnonsee, Yannawa,
Bangkok 10120
Thailand

Activity: Management of QMS, Inspection Service

Facility: Rayong Branch
1/209 and 1/211 Moo 1 T. Ban Chang,
A. Ban Chang,
Rayong 21130
Thailand
Activity: Inspection & Testing.

Facility: Sriracha Office
144, 146 Sriracha Nakorn 1 Road,
T. Sriracha, A. Sriracha,
Chonburi 20110
Thailand
Activity: Inspection, Fumigation & Pest Control.

Facility: Nakornratchasima Office
1340/46 Suranarai Road., T. Nai-Muang,
A. Muang Nakornratchasima,
30000
Thailand
Activity: Inspection & Fumigation.

Facility: Hat Yai Branch
57, 59 and 61 Soi 10 Phetkasem Road,
T. Hat Yai, A. Hat Yai,
Songkhla 90110
Thailand
Activity: Inspection, Fumigation, Pest Control & Testing.

Facility: Rama III Branch, Laboratory Services
10,10/1-4, 12 Rama III Road, Soi 59,
Chongnonsee, Yannawa,
Bangkok 10120
Thailand
Activity: Testing



Validity of this certificate may be confirmed at www.abs-qe.com/cert_validation.

ABS Quality Evaluations

ISO 9001:2015

Certificate Of Conformance

ANNEX

Certificate No: 52229

SGS (Thailand) Ltd.

At Below Facilities:

Facility: SGS (Cambodia) Limited
No.1076 A-D, Street 371, Phum Trea II, Sangkat Steung Meanchey,
Khan Meanchey, Phnom Penh,

Activity: Cambodia
Inspection.

Facility: Rama III Branch - Soft Line & Hard goods Laboratory Services
1025/1 Soi Rama III 61, Rama III Road
Chongnonsee, Yannawa
Bangkok 10120

Activity: Thailand
Testing



Validity of this certificate may be confirmed at www.abs-qe.com/cert_validation.



ใบรับรองเลขที่
(Certificate No.)

ใบรับรองระบบงาน

(Certificate of Accreditation)

อาศัยอำนาจตามความในพระราชบัญญัติการมาตรฐานแห่งชาติ พ.ศ. ๒๕๕๑

(By Virtue of National Standardization Act B.E. 2551 (2008))

เลขาธิการสำนักงานมาตรฐานผลิตภัณฑ์อุตสาหกรรม

(Secretary-General, Thai Industrial Standards Institute)

ออกใบรับรองฉบับนี้ให้

(Issues this certificate to)

บริษัท เอสจีเอส (ประเทศไทย) จำกัด

SGS (Thailand) Limited

ตั้งอยู่เลขที่

(Address)

ได้รับการรับรองความสามารถ

(Certificate of competence)

ตามมาตรฐานเลขที่

(Standard No. ISO/IEC 17020 : 2012)

การตรวจสอบและรับรอง-ข้อกำหนดสำหรับหน่วยตรวจ

(Conformity assessment — Requirements for the operation of various types of bodies performing inspection)

หมายเลขการรับรองที่ หน่วยตรวจ ๐๐๓๔

(Accreditation No. INSPCETION 0034)

โดยมีรายละเอียดสาขาและขอบข่ายที่ได้ใบรับรอง แสดงไว้ใน QR CODE และ www.tisi.go.th

(Details of the scheme and scope of the certificate are shown in QR CODE and www.tisi.go.th)

ออกให้ ณ วันที่ ๓๑ มกราคม พ.ศ. ๒๕๖๕

(Issue date : 31 January B.E. 2565 (2022))

(นายเอกนิติ รมยานนท์)

รองเลขาธิการสำนักงานมาตรฐานผลิตภัณฑ์อุตสาหกรรม

ปฏิบัติราชการแทน

เลขาธิการสำนักงานมาตรฐานผลิตภัณฑ์อุตสาหกรรม





ใบรับรองเลขที่ 23-LB0119
(Certificate No.)

ใบรับรองระบบงาน (Certificate of Accreditation)

อาศัยอำนาจตามความในพระราชบัญญัติการมาตรฐานแห่งชาติ พ.ศ. ๒๕๕๑
(By Virtue of National Standardization Act B.E. 2551 (2008))

เลขาธิการสำนักงานมาตรฐานผลิตภัณฑ์อุตสาหกรรม
(Secretary-General, Thai Industrial Standards Institute)

ออกใบรับรองฉบับนี้ให้
(Issues this certificate to)

บริษัท เอสจีเอส (ประเทศไทย) จำกัด ห้องปฏิบัติการทดสอบสิ่งแวดล้อม (สาขาระยอง)
(SGS (Thailand) Limited, Environmental Laboratory (Rayong Branch))

ตั้งอยู่เลขที่
(Address)

๑/๒๐๙ และ ๑/๒๑๑ หมู่ที่ ๑ ตำบลบ้านฉาง อำเภอบ้านฉาง จังหวัดระยอง
1/209 and 1/211 Moo 1, Ban Chang, Ban Chang, Rayong

ได้รับการรับรองความสามารถ
(Certificate of competence)

ตามมาตรฐานเลขที่ มอก. ๑๗๐๒๕ - ๒๕๖๑
(Standard No. TIS 17025-2561 (2018) (ISO/IEC 17025: 2017))

ข้อกำหนดทั่วไปว่าด้วยความสามารถของ ห้องปฏิบัติการทดสอบและห้องปฏิบัติการสอบเทียบ
General requirements for the competence of testing and calibration laboratories

หมายเลขการรับรองที่ ทดสอบ ๐๔๗๐
(Accreditation No. Testing 0470)

โดยมีรายละเอียดสาขาและขอบข่ายที่ได้ใบรับรอง แสดงไว้ใน QR CODE และ www.tisi.go.th
(Details of the scheme and scope of the certificate are shown in QR CODE and www.tisi.go.th)

ออกให้ ณ วันที่ ๒๐ กุมภาพันธ์ พ.ศ. ๒๕๖๖
(Issue date : 20 February B.E. 2566 (2023))



(นายเอกนิติ รมยานนท์)

รองเลขาธิการสำนักงานมาตรฐานผลิตภัณฑ์อุตสาหกรรม
ปฏิบัติราชการแทน
เลขาธิการสำนักงานมาตรฐานผลิตภัณฑ์อุตสาหกรรม



0a35f0dc



ภาคผนวก ง

สำเนาใบรับรองการสอบเทียบเครื่องมือ



TE-5000 TSP Sampler Calibration (Dickson Recorder)

Site Information

Location: Blue consultant

Site ID: Supan

Date: 17-Apr-24

Sampler: TE-5000 TSP

Serial No: 467

Tech: Supackak S.

Site Conditions

Barometric Pressure (in Hg): 29.677

Corrected Pressure (mm Hg): 753.8

Temperature (deg F): 96.8

Temperature (deg K): 309.2

Average Press. (in Hg): 29.768

Corrected Average (mm Hg): 756.1

Average Temp (Deg F): 96.8

Average Temp: (Deg K): 309.2

Calibration Orifice

Make: Tisch

Qstd Slope: 2.01853

Model: TE-5025A

Qstd Intercept: -0.04035

Serial#: 1635

Calibration Due Date 16-Oct-23

Calibration Information

Plate or Test #	H2O (in)	Qstd (m3/min)	I (chart)	IC (corrected)	Linear Regression
1	8.80	1.457	52.0	50.84	Slope: 22.8114
2	7.40	1.338	48.0	46.93	Intercept: 16.7713
3	5.80	1.187	44.0	43.02	Corr. Coeff: 0.9957
4	3.60	0.939	39.0	38.13	
5	2.00	0.705	34.0	33.24	# of Observations: 5

Calculations

$Qstd = 1/m[\text{Sqrt}(H2O(Pa/Pstd)(Tstd/Ta)) - b]$

$IC = I[\text{Sqrt}(Pa/Pstd)(Tstd/Ta)]$

Qstd = standard flow rate

IC = corrected chart response

I = actual chart response

m = calibrator Qstd slope

b = calibrator Qstd intercept

Ta = actual temperature during calibration (deg K)

Pa = actual pressure during calibration (mm Hg)

Tstd = 298 deg K

Pstd = 760 mm Hg

For subsequent calculation of sampler flow:

$1/m((I)[\text{Sqrt}(298/Tav)(Pav/760)] - b)$

m = sampler slope

b = sampler intercept

I = chart response

Tav = daily average temperature

Pav = daily average pressure

Enter Average I (chart): 42.0

Average Flow Calculation m3/min

1.067827564

Average Flow Calculation in cfm

37.70577506

Sample Time (Hrs): 24.0

Total flow in 24 hours m3/min

1537.671692

Total flow in 24 hours cfm

54296.31609

NOTE: Ensure calibration orifice has been certified within 12 months of use



TE-5000 TSP Sampler Calibration (Dickson Recorder)

Site Information

Location: Blue consultant

Site ID: Supan

Date: 17-Apr-24

Sampler: TE-5000 TSP

Serial No: Blue#33

Tech: Supackak S.

Site Conditions

Barometric Pressure (in Hg): 29.677

Corrected Pressure (mm Hg): 753.8

Temperature (deg F): 96.8

Temperature (deg K): 309.2

Average Press. (in Hg): 29.768

Corrected Average (mm Hg): 756.1

Average Temp (Deg F): 96.8

Average Temp: (Deg K): 309.2

Calibration Orifice

Make: Tisch

Qstd Slope: 2.01853

Model: TE-5025A

Qstd Intercept: -0.04035

Serial#: 1635

Calibration Due Date 16-Oct-23

Calibration Information

Plate or Test #	H2O (in)	Qstd (m3/min)	I (chart)	IC (corrected)	Linear Regression
1	9.60	1.521	64.0	62.58	Slope: 27.4530
2	8.40	1.424	59.0	57.69	Intercept: 19.7431
3	6.40	1.245	55.0	53.78	Corr. Coeff: 0.9956
4	4.00	0.989	48.0	46.93	
5	2.40	0.770	42.0	41.07	# of Observations: 5

Calculations

$Qstd = 1/m[\text{Sqrt}(H2O(Pa/Pstd)(Tstd/Ta)) - b]$

$IC = I[\text{Sqrt}(Pa/Pstd)(Tstd/Ta)]$

Qstd = standard flow rate

IC = corrected chart response

I = actual chart response

m = calibrator Qstd slope

b = calibrator Qstd intercept

Ta = actual temperature during calibration (deg K)

Pa = actual pressure during calibration (mm Hg)

Tstd = 298 deg K

Pstd = 760 mm Hg

For subsequent calculation of sampler flow:

$1/m((I)[\text{Sqrt}(298/Tav)(Pav/760)] - b)$

m = sampler slope

b = sampler intercept

I = chart response

Tav = daily average temperature

Pav = daily average pressure

Enter Average I (chart): 56.0

Average Flow Calculation m3/min

1.278428466

Average Flow Calculation in cfm

45.14224749

Sample Time (Hrs): 24.0

Total flow in 24 hours m3/min

1840.936991

Total flow in 24 hours cfm

65004.83638

NOTE: Ensure calibration orifice has been certified within 12 months of use



TE-5000 TSP Sampler Calibration (Dickson Recorder)

Site Information

Location: Blue consultant

Site ID: Supan

Date: 17-Apr-24

Sampler: TE-5000 TSP

Serial No: Blue#36

Tech: Supackak S.

Site Conditions

Barometric Pressure (in Hg): 29.677

Corrected Pressure (mm Hg): 753.8

Temperature (deg F): 96.8

Temperature (deg K): 309.2

Average Press. (in Hg): 29.768

Corrected Average (mm Hg): 756.1

Average Temp (Deg F): 96.8

Average Temp: (Deg K): 309.2

Calibration Orifice

Make: Tisch

Qstd Slope: 2.01853

Model: TE-5025A

Qstd Intercept: -0.04035

Serial#: 1635

Calibration Due Date 16-Oct-23

Calibration Information

Plate or Test #	H2O (in)	Qstd (m3/min)	I (chart)	IC (corrected)	Linear Regression
1	11.40	1.656	63.0	61.60	Slope: 31.2367
2	9.20	1.489	57.0	55.73	Intercept: 9.8294
3	7.00	1.302	52.0	50.84	Corr. Coeff: 0.9983
4	4.40	1.036	44.0	43.02	
5	2.60	0.801	35.0	34.22	# of Observations: 5

Calculations

$$Qstd = 1/m[\text{Sqrt}(H2O(Pa/Pstd)(Tstd/Ta))-b]$$

$$IC = I[\text{Sqrt}(Pa/Pstd)(Tstd/Ta)]$$

Qstd = standard flow rate

IC = corrected chart response

I = actual chart response

m = calibrator Qstd slope

b = calibrator Qstd intercept

Ta = actual temperature during calibration (deg K)

Pa = actual pressure during calibration (mm Hg)

Tstd = 298 deg K

Pstd = 760 mm Hg

For subsequent calculation of sampler flow:

$$1/m((I)[\text{Sqrt}(298/Tav)(Pav/760)]-b)$$

m = sampler slope

b = sampler intercept

I = chart response

Tav = daily average temperature

Pav = daily average pressure

Enter Average I (chart): 42.0

Average Flow Calculation m3/min

1.002043581

Average Flow Calculation in cfm

35.38289433

Sample Time (Hrs): 24.0

Total flow in 24 hours m3/min

1442.942756

Total flow in 24 hours cfm

50951.36784

NOTE: Ensure calibration orifice has been certified within 12 months of use



TE-6070 Calibration Worksheet

Site Information

Location: Blue consulta Site ID: Nakornpat Date: 17-Apr-24
Sampler: TE-6070 PM10 Serial No: Blue#31 Tech: Supackak S.

Site Conditions

Barometric Pressure (in Hg): 29.677 Corrected Pressure (mm Hg): 753.8
Temperature (deg F): 96.8 Temperature (deg K): 309.2
Average Press. (in Hg): 29.768 Corrected Average (mm Hg): 756.1
Average Temp. (deg F): 96.8 Average Temp. (deg K): 309.2

Calibration Orifice

Make: Tisch Slope: 1.26228
Model: TE-5025A Intercept: -0.02531
Serial#: 1635 Calibration Due Date: 16-Oct-23

Calibration Data

Plate or Test #	In H2O	Qa (m3/min)	I (chart)	IC (corrected)	Linear Regression
1	10.20	1.640	61.0	39.06	Slope 17.8417
2	8.00	1.455	56.0	35.86	Intercept 10.0999
3	6.00	1.263	52.0	33.30	Corr. Coeff 0.9950
4	3.60	0.983	44.0	28.18	SFR 1.133
5	2.60	0.838	38.0	24.34	SSP 47.35
# of Observations:					5

Calculations

$$Qa = 1/m(\sqrt{(H2O)(Ta/Pa)})-b$$
$$IC = I(\sqrt{(Ta/Pa)})$$

$$SFR = 1.13(Ps/Pa)(Ta/Ts)$$
$$SSP = (m*SFR+b)(\sqrt{(Pa/Ta)})$$

m = sampler slope
b = sampler intercept
I = chart response
Tav = daily average temperature
Pav = daily average pressure

Qa = actual flow rate
IC = corrected chart response
m = calibrator slope
b = calibrator intercept
Ta = actual temperature (deg K)
Pa = actual pressure (mm Hg)
For subsequent calculation
of sampler flow: $1/m((I)(\sqrt{(Tav/Pav)}))-b$

SFR = sampler set point flow rate
SSP = sampler chart set point
m = sampler slope
b = sampler intercept
Ta = actual temperature (deg K)
Pa = actual pressure (mm Hg)
Ts = Average temperature (deg K)
Ps = Average pressure (mm Hg)

NOTE: Ensure calibration orifice has been certified within 12 months of use

Average I(chart): 32.0
Average Flow over Sample (m3/min)
0.580768751
Enter Total Time (Hrs): 23.9
Total flow over sample (m3/min)
832.8223886
Total flow over sample (CFM)
29406.95854



TE-6070 Calibration Worksheet

Site Information

Location: Blue consulta Site ID: Supan Date: 17-Apr-24
Sampler: TE-6070 PM10 Serial No: Blue#34 Tech: Supackak S.

Site Conditions

Barometric Pressure (in Hg): 29.677 Corrected Pressure (mm Hg): 753.8
Temperature (deg F): 96.8 Temperature (deg K): 309.2
Average Press. (in Hg): 29.768 Corrected Average (mm Hg): 756.1
Average Temp. (deg F): 96.8 Average Temp. (deg K): 309.2

Calibration Orifice

Make: Tisch Slope: 1.26228
Model: TE-5025A Intercept: -0.02531
Serial#: 1635 Calibration Due Date: 16-Oct-23

Calibration Data

Plate or Test #	In H2O	Qa (m3/min)	I (chart)	IC (corrected)	Linear Regression
1	10.20	1.640	50.0	32.02	Slope 11.2663
2	8.20	1.473	47.0	30.10	Intercept 13.4685
3	6.20	1.283	44.0	28.18	Corr. Coeff 0.9957
4	4.80	1.132	40.0	25.62	SFR 1.133
5	2.20	0.773	35.0	22.41	SSP 40.97
# of Observations:					5

Calculations

$$Qa = 1/m(\sqrt{(H2O)(Ta/Pa)})-b$$
$$IC = I(\sqrt{(Ta/Pa)})$$

$$SFR = 1.13(Ps/Pa)(Ta/Ts)$$
$$SSP = (m*SFR+b)(\sqrt{(Pa/Ta)})$$

m = sampler slope
b = sampler intercept
I = chart response
Tav = daily average temperature
Pav = daily average pressure

Qa = actual flow rate
IC = corrected chart response
m = calibrator slope
b = calibrator intercept
Ta = actual temperature (deg K)
Pa = actual pressure (mm Hg)
For subsequent calculation
of sampler flow: $1/m((I)(\sqrt{(Tav/Pav)}))-b$

SFR = sampler set point flow rate
SSP = sampler chart set point
m = sampler slope
b = sampler intercept
Ta = actual temperature (deg K)
Pa = actual pressure (mm Hg)
Ts = Average temperature (deg K)
Ps = Average pressure (mm Hg)

NOTE: Ensure calibration orifice has been certified within 12 months of use

Average I(chart): 30.0
Average Flow over Sample (m3/min)
0.507207664
Enter Total Time (Hrs): 24.0
Total flow over sample (m3/min)
730.3790357
Total flow over sample (CFM)
25789.68375



TE-6070 Calibration Worksheet

Site Information

Location: Blue consulta Site ID: Supan Date: 17-Apr-24
Sampler: TE-6070 PM10 Serial No: Blue#35 Tech: Supackak S.

Site Conditions

Barometric Pressure (in Hg): 29.677 Corrected Pressure (mm Hg): 753.8
Temperature (deg F): 96.8 Temperature (deg K): 309.2
Average Press. (in Hg): 29.768 Corrected Average (mm Hg): 756.1
Average Temp. (deg F): 96.8 Average Temp. (deg K): 309.2

Calibration Orifice

Make: Tisch Slope: 1.26228
Model: TE-5025A Intercept: -0.02531
Serial#: 1635 Calibration Due Date: 16-Oct-23

Calibration Data

Plate or Test #	In H2O	Qa (m3/min)	I (chart)	IC (corrected)	Linear Regression
1	8.40	1.490	41.0	26.26	Slope 11.2019
2	6.80	1.343	39.0	24.98	Intercept 9.7642
3	5.20	1.177	36.0	23.05	Corr. Coeff 0.9990
4	3.40	0.956	32.0	20.49	SFR 1.133
5	2.00	0.738	28.0	17.93	SSP 35.07
# of Observations:					5

Calculations

$$Qa = 1/m(\sqrt{(H2O)(Ta/Pa)})-b$$
$$IC = I(\sqrt{(Ta/Pa)})$$

$$SFR = 1.13(Ps/Pa)(Ta/Ts)$$
$$SSP = (m*SFR+b)(\sqrt{(Pa/Ta)})$$

m = sampler slope
b = sampler intercept
I = chart response
Tav = daily average temperature
Pav = daily average pressure

Qa = actual flow rate
IC = corrected chart response
m = calibrator slope
b = calibrator intercept
Ta = actual temperature (deg K)
Pa = actual pressure (mm Hg)
For subsequent calculation
of sampler flow: $1/m((I)(\sqrt{(Tav/Pav)}))-b$

SFR = sampler set point flow rate
SSP = sampler chart set point
m = sampler slope
b = sampler intercept
Ta = actual temperature (deg K)
Pa = actual pressure (mm Hg)
Ts = Average temperature (deg K)
Ps = Average pressure (mm Hg)

NOTE: Ensure calibration orifice has been certified within 12 months of use

Average I(chart): 42.0
Average Flow over Sample (m3/min)
1.525795176
Enter Total Time (Hrs): 24.0
Total flow over sample (m3/min)
2197.145053
Total flow over sample (CFM)
77581.19182

ห้างหุ้นส่วนจำกัด บลู คอนซัลแตนท์ **Blue Consultant Limited Partnership**

32/751 ถนนประชาอุทิศ แขวงทุ่งครุ เขตทุ่งครุ กรุงเทพฯ 10140

โทร.0-2873-6045-6 โทรสาร 0-2873-6046

ห้องปฏิบัติการวิเคราะห์เอกซเรย์ไอออนธาตุลงวันที่ 14 สิงหาคม 2563

CALIBRATION REPORT

Equipment : CO Analyzer
Serial No.: 1069, 1119, 3445

Brand/Model: API/300, Teledyne-API/T300
Date of Calibrate : April 19, 2024

Reference Standard

Certification Date: October 29, 2019

Cylinder No.: EB0128767

Expiry Date: October 29, 2027

Component: SO2: 55.62 ppm , NO: 57.21 ppm , CO : 4,551 ppm

Calibration Check (Before adjust)

Serial No.	Zero			Span		
	Reading Value (ppm)	Expected Value (ppm)	Drift (ppm)	Reading Value (ppm)	Expected Value (ppm)	Drift (ppm)
1069	0.2	0	0.2	39.5	40	-0.5
1119	-0.1	0	-0.1	39.3	40	-0.7
3445	0.1	0	0.1	40.4	40	0.4

Calibration Check (After adjust)

Serial No.	Zero			Span		
	Reading Value (ppm)	Expected Value (ppm)	Drift (ppm)	Reading Value (ppm)	Expected Value (ppm)	Drift (ppm)
1069	0	0	0	40	40	0
1119	0	0	0	40	40	0
3445	0	0	0	40	40	0

ในนามห้องปฏิบัติการห้างหุ้นส่วนจำกัด บลู คอนซัลแตนท์



(นางสาวนิคดา อนันต์สุวรรณชัย)

ผู้จัดการห้องปฏิบัติการ

Blue Consultant Limited Partnership

ห้างหุ้นส่วนจำกัด บลู คอนซัลแตนท์ Blue Consultant Limited Partnership

32/751 ถนนประชาอุทิศ แขวงทุ่งครุ เขตทุ่งครุ กรุงเทพฯ 10140

โทร.0-2873-6045-6 โทรสาร 0-2873-6046

ห้องปฏิบัติการวิเคราะห์เอกซเรย์ไอออนธาตุลงวันที่ 22 สิงหาคม 2566

CALIBRATION REPORT

Equipment : SO₂ Analyzer
Serial No. : 233, 2712, 43C-73378-373

Brand/Model: API/100A, Teledyne-API/T100, Thermo/43C
Date of Calibrate : April 19, 2024

Reference Standard

Cylinder No.: EB0128767

Certification Date: October 29, 2019

Expiry Date: October 29, 2027

Component: SO₂: 55.62 ppm , NO: 57.21 ppm , CO : 4,551 ppm

Calibration Check (Before adjust)						
Serial No.	Zero			Span		
	Reading Value (ppb)	Expected Value (ppb)	Drift (ppb)	Reading Value (ppb)	Expected Value (ppb)	Drift (ppb)
233	-0.2	0	-0.2	398.6	400	-1.4
2712	0.4	0	0.4	397.8	400	-2.2
43C-73378-373	0.2	0	0.2	398.5	400	-1.5
Calibration Check (After adjust)						
Serial No.	Zero			Span		
	Reading Value (ppb)	Expected Value (ppb)	Drift (ppb)	Reading Value (ppb)	Expected Value (ppb)	Drift (ppb)
233	0	0	0	400	400	0
2712	0	0	0	400	400	0
43C-73378-373	0	0	0	400	400	0

ในนามห้องปฏิบัติการห้างหุ้นส่วนจำกัด บลู คอนซัลแตนท์

(นางสาวนิดดา อนันต์สุวรรณชัย)
ผู้จัดการห้องปฏิบัติการ

ห้างหุ้นส่วนจำกัด บลู คอนซัลแตนท์ Blue Consultant Limited Partnership

32/751 ถนนประชาอุทิศ แขวงทุ่งครุ เขตทุ่งครุ กรุงเทพฯ 10140

โทร.0-2873-6045-6 โทรสาร 0-2873-6046

ห้องปฏิบัติการวิเคราะห์เอกซเรย์ไอออนธาตุลงวันที่ 22 สิงหาคม 2566

CALIBRATION REPORT

Equipment : NOx Analyzer
Serial No. : 2013, 3205, 4088

Brand/Model: Teledyne-API/T200
Date of Calibrate : April 19, 2024

Reference Standard

Cylinder No.: EB0128767

Certification Date: October 29, 2019

Expiry Date: October 29, 2027

Component: SO2: 55.62 ppm , NO: 57.21 ppm , CO : 4,551 ppm

Calibration Check (Before adjust)

Serial No.	Zero			Span		
	Reading Value (ppb)	Expected Value (ppb)	Drift (ppb)	Reading Value (ppb)	Expected Value (ppb)	Drift (ppb)
	NO/NO2/NOx	NO/NO2/NOx	NO/NO2/NOx	NO/NO2/NOx	NO/NO2/NOx	NO/NO2/NOx
2013	2.9/1.2/4.1	0/0/0	2.9/1.2/4.1	396.6/3.5/400.1	400/0/400	-3.4/3.5/0.1
3205	3.6/0.8/4.4	0/0/0	3.6/0.8/4.4	397.5/3.3/400.8	400/0/400	-2.5/3.3/0.8
4088	4.2/1.6/5.8	0/0/0	4.2/1.6/5.8	401.5/4.2/405.7	400/0/400	1.5/4.2/5.7

Calibration Check (After adjust)

Serial No.	Zero			Span		
	Reading Value (ppb)	Expected Value (ppb)	Drift (ppb)	Reading Value (ppb)	Expected Value (ppb)	Drift (ppb)
	NO/NO2/NOx	NO/NO2/NOx	NO/NO2/NOx	NO/NO2/NOx	NO/NO2/NOx	NO/NO2/NOx
2013	0/0/0	0/0/0	0/0/0	400/0/400	400/0/400	0/0/0
3205	0/0/0	0/0/0	0/0/0	400/0/400	400/0/400	0/0/0
4088	0/0/0	0/0/0	0/0/0	400/0/400	400/0/400	0/0/0

ในนามห้องปฏิบัติการห้างหุ้นส่วนจำกัด บลู คอนซัลแตนท์

(นางสาวนิตดา อนันต์สุวรรณชัย)

ผู้จัดการห้องปฏิบัติการ

Certificate of Calibration

Customer

Name : SGS (Thailand) Limited.
Address : 100 Nanglinchee Road, Chongnonsi, Yannawa Bangkok 10120

Certificate No : 23-SLM-308

Request No : Req-2023-1901

Unit Under Calibration Details

Measurement item :	Sound Level Meter	Microphone Class :	2
Manufacturer :	RION	Microphone Model :	UC-52
Model :	NL-21	Microphone S/N :	74032
Serial Number :	00598466	Preamplifier Model :	NH-21
ID :	ENSL 082	Preamplifier S/N :	30073
Resolution :	0.1 dB	Instrument Status :	Used

Calibration Environment and Details

Temperature : 23 °C ± 2 °C
Humidity : 50 %RH ± 20 %RH
Barometric Pressure : 1013 hPa ± 10 hPa
Received Date : 4 September 2023
Calibrated Date : 18 September 2023
Calibration Procedure : In-house method CP-SLM-01 based on IEC 61672-3 : 2013 Electroacoustics - Sound level meters - Part 3: Periodic tests
Location of Calibration : Lab Acoustic

Reference Standard

Instrument	Brand	Model	SN.	Due calibration	Traceability
Standard Microphone	GRAS	40AN	188273	6 October 2023	GRAS
Multifrequency Calibrator	Quest	Quest-cal	EFA000234	25 July 2024	TSI
Audio Generator	Svantek	Svan401	131	12 October 2023	WK Electric

Note

The reported uncertainty is based on standard uncertainty multiplied by the Coverage Factor $k = 2$, providing a level of confidence approximately 95 %.

Calibrated By : 
Mr. Noppadon Luangart
Calibration Officer

Approved By : 
Mr. Pacit Mathavorn
Calibration Engineer Supervisor

Issue Date : 18 September 2023



Certificate No : 23-SLM-308

Request No : Req-2023-1901

1. Indication at the calibration check frequency

UUC Setting	Nominal	Before Adjust		After Adjust		UNCERTAINTY (± dB)	Acceptance Limit (± dB)
FAST / A / 30-120	Level	UUC	ERR	UUC	ERR		
Calibrator Setting	(dB)	(dB)	(dB)	(dB)	(dB)		
1000 Hz 94 dB	93.95	93.8	-0.15	94.0	+0.05	0.2	0.3

Note : Absolute sensitivity was established by the use of Sound Calibrator Brand Cirrus, Model CR:515, SN. 88350

2. Self-generated noise, Microphone installed

UUC Setting	Measured	UNCERTAINTY
FAST / 20-80		
UUC Weighting	(dB)	(± dB)
A	15.9	0.1

3. Self-generated noise, Microphone replaced by the electrical input signal device

UUC Setting	Measured	UNCERTAINTY
FAST / 20-80		
UUC Weighting	(dB)	(± dB)
A	12.6	0.1
C	15.9	0.1
Z	20.4	0.1

4. Acoustic signal test of frequency weightings (Without Windscreen)

UUC Setting	Deviation from various Frequency Weighting Responce curve			UNCERTAINTY	Acceptance Limit
STD Setting	A	C	Z		
FAST / 30-120	(dB)	(dB)	(dB)	(± dB)	(± dB)
125 Hz	0.1	0.3	0.2	0.6	2.0
1000 Hz	0.0	0.0	0.0	0.6	1.0
4000 Hz	0.6	0.6	0.7	0.6	3.0
8000 Hz	-0.8	-0.7	-0.8	0.7	5.0

Certificate No : 23-SLM-308

Request No : Req-2023-1901

5. Electrical signal test of frequency weightings, Weighting network response with relative to 1 kHz

UUC Setting	Deviation from various Frequency			UNCERTAINTY	Acceptance
FAST / 30-120	Weighting Responce curve				
STD Setting	A (dB)	C (dB)	Z (dB)	(± dB)	(± dB)
63 Hz	-0.1	-0.1	-0.1	0.2	2.0
125 Hz	-0.1	0.0	0.0		1.5
250 Hz	-0.1	0.0	0.0		1.5
500 Hz	0.0	0.0	0.0		1.5
1000 Hz	0.0	0.0	0.1		1.0
2000 Hz	0.1	0.1	0.2		2.0
4000 Hz	0.1	0.1	0.1		3.0
8000 Hz	0.2	0.2	0.1		5
16000 Hz	-1.7	-1.8	-2.3		+5, -INF.

6. Frequency and time weightings at 1kHz

UUC Setting	STD	Measured		UNCERTAINTY (\pm dB)	Acceptance Limit (\pm dB)
FAST / 30-120	REF	UUC	ERR		
UUC Weighting	(dB)	(dB)	(dB)	0.2	
A	114.00	114.0	0.0		
C	114.00	114.0	0.0		
Z	114.00	114.0	0.0		

UUC Setting	STD	Measured		UNCERTAINTY (\pm dB)	Acceptance Limit (\pm dB)
30-120 / A	REF	UUC	ERR		
UUC Time Response	(dB)	(dB)	(dB)	0.2	
Fast	114.00	114.0	0.0		
Slow	114.00	114.0	0.0		
Leq	114.00	114.0	0.0		

Certificate No : 23-SLM-308

Request No : Req-2023-1901

7. Long Term Stability

UUC Setting	Measured	UNCERTAINTY (± dB)	Acceptance Limit (± dB)
FAST / A / 30-120	UUC		
STD Setting	(dB)		
Initial	114.0		
Final	114.0		
Deviated	0.0	0.1	0.3

8. Level linearity on the reference level range

UUC Setting	Anticipated	Deviation		UNCERTAINTY (± dB)	Acceptance Limit (± dB)
FAST / A / 30-120	REF	UUC	ERR		
STD dB	(dB)	(dB)	(dB)		
126.00	126	126.0	0.0	0.3	1.1
125.00	125	125.0	0.0		1.1
124.00	124	124.0	0.0		1.1
119.00	119	119.0	0.0		1.1
114.00	114	114.0	0.0		1.1
109.00	109	109.0	0.0		1.1
104.00	104	104.0	0.0		1.1
99.00	99	99.0	0.0		1.1
94.00	94	94.0	0.0		1.1
89.00	89	89.1	0.1		1.1
84.00	84	84.1	0.1		1.1
79.00	79	79.0	0.0		1.1
74.00	74	74.0	0.0		1.1
69.00	69	69.0	0.0		1.1
64.00	64	64.0	0.0		1.1
59.00	59	59.0	0.0		1.1
54.00	54	54.1	0.1		1.1
49.00	49	49.0	0.0		1.1
44.00	44	44.1	0.1		1.1
39.00	39	39.0	0.0		1.1
34.00	34	34.0	0.0		1.1
29.00	29	28.9	-0.1		1.1
28.00	28	28.0	0.0		1.1
27.00	27	26.8	-0.2		1.1

Certificate No : 23-SLM-308

Request No : Req-2023-1901

9. Level linearity including the level range control

UUC Setting	STD	Measured		UNCERTAINTY	Acceptance
FAST / A	REF	UUC	ERR	(± dB)	Limit
UUC Range	(dB)	(dB)	(dB)		(± dB)
30-120	32.40	32.6	0.2	0.3	1.1
	114	114.0	0.0		1.1

10. Tone burst response

UUC Setting	STD	Anticipated	Measured		UNCERTAINTY	Acceptance
A / 30-120	Toneburst	Ref	UUC	ERR	(± dB)	Limit
UUC Time Response	(ms)	(dB)	(dB)	(dB)		(± dB)
Fast	200	116.0	116.0	0.0	0.2	1
	2	99.0	99.0	0.0		+1.0, -2.5
	0.25	90.0	89.9	-0.1		+1.5, -5.0
Slow	200	109.6	109.6	0.0		1
	2	90.0	90.0	0.0		+1.0, -5.0
SEL	200	110.0	110.0	0.0		1
	2	90.0	90.0	0.0		+1.0, -2.5
	0.25	81.0	80.9	-0.1		+1.5, -5.0

11. Peak C Sound level

UUC Setting	Anticipated	Measured		UNCERTAINTY	Acceptance
FAST / C / 55-141	REF	UUC	ERR	(± dB)	Limit
STD Setting	(dB)	(dB)	(dB)		(± dB)
Complete cycle	136.4	136.0	-0.40	0.2	3.0
Positive half cycle	135.4	135.1	-0.30		2.0
Negative half cycle	135.4	135.1	-0.30		2.0

Certificate No : 23-SLM-308

Request No : Req-2023-1901

12. Overload indication

UUC Setting	Measured	UNCERTAINTY (± dB)	Acceptance Limit
FAST / A / 40-130	UUC		(± dB)
STD Setting	(dB)		(± dB)
Positive one-half cycle	139.3		
Negative one-half cycle	139.1		
Deviated	0.2	0.2	1.5

13. High Level Stability

UUC Setting	Measured	UNCERTAINTY (± dB)	Acceptance Limit
FAST / A / 40-130	UUC		(± dB)
STD Setting	(dB)		(± dB)
Initial	129.0		
Final	129.0		
Deviated	0.0	0.1	0.3

End of Certificate



Certificate of Calibration

Customer

Name : SGS (Thailand) Limited.
 Address : 100 Nanglinchee Road, Chongnonsi, Yannawa Bangkok
 10120

Certificate No : 23-ACT-103
 Request No : Req-2023-1375

Unit Under Calibration Details

Measurement item : Acoustic Calibrator Class : 1
 Manufacturer : Cirrus Range : 94 dB / 1000 Hz
 Model : CR:515 Intrument Status : Used
 Serial Number : 77273
 ID : ENSL 16124

Calibration Environment and Details

Temperature : (23 ±2 °C)
 Humidity : (50 ± 20 %RH)
 Barometric Pressure : (1013 ±10.0 hPa)
 Received Date : 20 June 2023
 Calibration Date : 23 June 2023
 Location of Calibration : LAB 1 Acoustic
 Calibration Procedure : In-house method CP-ACT-02 based on IEC 60942:2017 Electroacoustics - Sound calibrators



Reference Standard	Model	Serial Number	Traceable	Due Calibration
Sound Calibrator	SV 35A	58079	EEI	31 May 2024
THD Multimeter	2015	1047765	NIMT	31 January 2024

Traceability : This certificate provides traceability of measurement to recognized national standard, and to the realization of the international System of Units (SI).

Note

The reported uncertainty is based on standard uncertainty multiplied by the Coverage Factor k=2, providing a level of confidence approximately 95 %.

Calibrated By :

Mr. Noppadon Luangart
 Service Calibration Engineer

Approved By :

Mr. Pacit Mathavorn
 Calibration Engineer Supervisor

Issue Date : 23 June 2023

Certificate No : 23-ACT-103

Request No : Req-2023-1375

Sound pressure level

Calibration Results : Without Adjustment

Calibration Range (dB)	Without Adjustment (dB)		Adjustment (dB)		Uncertainty (± dB)	Acceptance limit Class 1 (± dB)
	Measured	Error	Measured	Error		
94 dB / 1000 Hz	94.21	0.21	-	-	0.13	0.25

Frequency of Sound pressure level

Calibration Range (Hz)	Without Adjustment		Adjustment		Uncertainty (± %)	Acceptance limit Class 1 (± %)
	Measured (Hz)	Error (%)	Measured (Hz)	Error (%)		
94 dB / 1000 Hz	1000.00	0.00	-	-	0.01	0.70

Total Harmonic Distortion plus Noise of Sound pressure level (THD+N %)

Calibration Range (Hz)	Without Adjustment	Adjustment	Uncertainty (± %)	Acceptance limit Class 1 (± %)
	Measured (%)	Measured (%)		
94 dB / 1000 Hz	0.06	-	0.40	2.5

Note :

- Acceptance limit was IEC60942:2017 Class 1
- The calibration results exclude the calibrator pressure correction
- The calibration results exclude the microphone volume correction

End of Calibration

INNOVATIVE INSTRUMENT CALIBRATION LAB
INNOVATIVE INSTRUMENT CO., LTD. HEAD OFFICE
7/139 MOO 13, SOI SUNTINAKORN 11 TAMBON BANG KAE0,
AMPHOE BANG PHLI SAMUT PRAKAN PROVINCE 10540 THAILAND
TEL: (66)0-2116-5860-1 FAX: (66)0-2116-7140



Certificate of Calibration

Customer

Name : SGS (Thailand) Limited.
Address : 100 Nanglinchee Road, Chongnonsi, Yannawa Bangkok
10120

Certificate No : 23-ACT-138
Request No : Req-2023-1892

Unit Under Calibration Details

Measurement item : Acoustic Calibrator Class : 1
Manufacturer : Cirrus Range : 94 dB / 1000 Hz
Model : CR:515 Instrument Status : Used
Serial Number : 88350
ID : ENSL 19175

Calibration Environment and Details

Temperature : (23 \pm 2 $^{\circ}$ C)
Humidity : (50 \pm 20 %RH)
Barometric Pressure : (1013 \pm 10.0 hPa)
Received Date : 4 September 2023
Calibration Date : 18 September 2023
Location of Calibration : LAB 1 Acoustic
Calibration Procedure : In-house method CP-ACT-02 based on IEC 60942:2017 Electroacoustics - Sound calibrators



Reference Standard	Model	Serial Number	Traceable	Due Calibration
Sound Calibrator	SV 35A	58079	EEI	31 May 2024
THD Multimeter	2015	1047765	NIMT	31 January 2024

Traceability : This certificate provides traceability of measurement to recognized national standard, and to the realization of the international System of Units (SI).

Note

The reported uncertainty is based on standard uncertainty multiplied by the Coverage Factor $k=2$, providing a level of confidence approximately 95 %.

Calibrated By :

Mr. Noppadon Luangart
Service Calibration Engineer

Approved By :

Mr. Pacit Mathavorn
Calibration Engineer Supervisor

Issue Date : 18 September 2023

Certificate No : 23-ACT-138

Request No : Req-2023-1892

Sound pressure level

Calibration Results : Without Adjustment

Calibration Range (dB)	Without Adjustment (dB)		Adjustment (dB)		Uncertainty (± dB)	Acceptance limit Class 1 (± dB)
	Measured	Error	Measured	Error		
94 dB / 1000 Hz	93.95	-0.05	-	-	0.13	0.25

Frequency of Sound pressure level

Calibration Range (Hz)	Without Adjustment		Adjustment		Uncertainty (± %)	Acceptance limit Class 1 (± %)
	Measured (Hz)	Error (%)	Measured (Hz)	Error (%)		
94 dB / 1000 Hz	1000.00	0.00	-	-	0.01	0.70

Total Harmonic Distortion plus Noise of Sound pressure level (THD+N %)

Calibration Range (Hz)	Without Adjustment	Adjustment	Uncertainty (± %)	Acceptance limit Class 1 (± %)
	Measured (%)	Measured (%)		
94 dB / 1000 Hz	0.07	-	0.40	2.5

Note :

- Acceptance limit was IEC60942:2017 Class 1
- The calibration results exclude the calibrator pressure correction
- The calibration results exclude the microphone volume correction

End of Calibration

Certificate of Calibration

Customer

Name : SGS (Thailand) Limited.
Address : 100 Nanglinchee Road, Chongnonsi, Yannawa Bangkok 10120

Certificate No : 24-SLM-182
Request No : Req-2024-1108

Unit Under Calibration Details

Measurement item :	Sound Level Meter	Microphone Class :	2
Manufacturer :	SCARLET	Microphone Model :	AWA14421
Model :	ST-21D	Microphone S/N :	A-000225
Serial Number :	820717	Preamplifier Model :	-
ID :	ENSL 22188	Preamplifier S/N :	-
Resolution :	0.1 dB	Instrument Status :	Used

Calibration Environment and Details

Temperature : 23 °C ± 2 °C
Humidity : 50 %RH ± 20 %RH
Barometric Pressure : 1013 hPa ± 10 hPa
Received Date : 21 May 2024
Calibrated Date : 29 May 2024
Calibration Procedure : In-house method CP-SLM-01 based on IEC 61672-3 : 2013 Electroacoustics - Sound level meters - Part 3: Periodic tests
Location of Calibration : Lab Acoustic

Reference Standard

Instrument	Brand	Model	SN.	Due calibration	Tracebility
Standard Microphone	GRAS	40AN	188273	21 August 2024	GRAS
Multifrequency Calibrator	Quest	Quest-cal	EFA000234	26 July 2024	TSI
Audio Generator	Svantek	Svan401	131	9 October 2024	WK Electric

Note

The reported uncertainty is based on standard uncertainty multiplied by the Coverage Factor $k = 2$, providing a level of confidence approximately 95 %.

Calibrated By : 
Mr. Noppadon Luangart
Service Calibration Engineer

Approved By : 
Mr. Pacit Mathavorn
Calibration Engineer Supervisor
Issue Date : 29 May 2024

Certificate No : 24-SLM-182

Request No : Req-2024-1108

1. Indication at the calibration check frequency

UUC Setting	Nominal Level (dB)	Before Adjust		After Adjust		UNCERTAINTY (± dB)	Acceptance Limit (± dB)
FAST / A / 28-133		UUC	ERR	UUC	ERR		
Calibrator Setting		(dB)	(dB)	(dB)	(dB)		
1000 Hz 114 dB	114.18	114.2	+0.02	114.2	+0.02	0.20	0.30

Note : Absolute sensitivity was established by the use of Sound Calibrator Brand CASELLA, Model CEL-120/2, SN. 3865016

2. Self-generated noise, Microphone installed

UUC Setting	Measured (dB)	UNCERTAINTY (± dB)
FAST / 28-133		
UUC Weighting		
A	26.7	0.10

3. Self-generated noise, Microphone replaced by the electrical input signal device

UUC Setting	Measured (dB)	UNCERTAINTY (± dB)
FAST / 28-133		
UUC Weighting		
A	26.4	0.10
C	26.8	0.10
Z	31.0	0.10

4. Acoustic signal test of frequency weightings (Without Windscreen)

UUC Setting	Deviation from various Frequency Weighting Responce curve			UNCERTAINTY	Acceptance Limit
FAST / 28-133	A	C	Z	(± dB)	(± dB)
STD Setting	(dB)	(dB)	(dB)		
125 Hz	0.0	0.1	0.1	0.60	1.5
1000 Hz	0.0	0.0	0.0	0.60	1.0
4000 Hz	-0.1	-0.1	-0.2	0.60	3.0
8000 Hz	-0.4	-0.3	0.0	0.70	5.0

Certificate No : 24-SLM-182

Request No : Req-2024-1108

5. Electrical signal test of frequency weightings, Weighting network response with relative to 1 kHz

UUC Setting	Deviation from various Frequency			UNCERTAINTY	Acceptance
FAST / 28-133	Weighting Responce curve				
STD Setting	A (dB)	C (dB)	Z (dB)	(± dB)	(± dB)
63 Hz	-0.2	-0.2	-0.1	0.20	2.0
125 Hz	-0.2	-0.1	-0.1		1.5
250 Hz	-0.2	-0.1	-0.1		1.5
500 Hz	-0.1	-0.1	-0.1		1.5
1000 Hz	0.0	-0.1	-0.1		1.0
2000 Hz	0.0	0.0	-0.1		2.0
4000 Hz	0.2	0.1	-0.1		3.0
8000 Hz	-0.2	-0.3	-0.1		5.0

6. Frequency and time weightings at 1kHz

UUC Setting	STD	Measured		UNCERTAINTY (\pm dB)	Acceptance Limit (\pm dB)
FAST / 28-133		UUC	ERR		
UUC Weighting	(dB)	(dB)	(dB)	0.20	
A	114.00	114.0	0.0		
C	114.00	113.9	-0.1		
Z	114.00	113.9	-0.1		

UUC Setting	STD	Measured		UNCERTAINTY (\pm dB)	Acceptance Limit (\pm dB)
28-133 / A		UUC	ERR		
UUC Time Response	(dB)	(dB)	(dB)	0.20	
Fast	114.00	114.0	0.0		
Slow	114.00	114.0	0.0		
Leq	114.00	114.0	0.0		

Certificate No : 24-SLM-182

Request No : Req-2024-1108

7. Long Term Stability

UUC Setting	Measured	UNCERTAINTY (\pm dB)	Acceptance Limit (\pm dB)
FAST / A / 28-133	UUC		
STD Setting	(dB)		
Initial	114.0		
Final	114.0		
Deviated	0.0	0.10	0.30

8. Level linearity on the reference level range

UUC Setting	Anticipated	Deviation		UNCERTAINTY (\pm dB)	Acceptance Limit (\pm dB)
FAST / A / 28-133	REF	UUC	ERR		
STD dB	(dB)	(dB)	(dB)		
140.00	140	139.9	-0.1	0.30	1.1
139.00	139	139.0	0.0		1.1
134.00	134	134.0	0.0		1.1
129.00	129	129.0	0.0		1.1
124.00	124	124.0	0.0		1.1
119.00	119	119.0	0.0		1.1
114.00	114	114.0	0.0		1.1
109.00	109	109.0	0.0		1.1
104.00	104	104.0	0.0		1.1
99.00	99	99.0	0.0		1.1
94.00	94	94.0	0.0		1.1
89.00	89	89.0	0.0		1.1
84.00	84	84.0	0.0		1.1
79.00	79	79.0	0.0		1.1
74.00	74	74.0	0.0		1.1
69.00	69	69.0	0.0		1.1
64.00	64	64.0	0.0		1.1
59.00	59	59.0	0.0		1.1
54.00	54	54.0	0.0		1.1
49.00	49	49.0	0.0		1.1
44.00	44	43.9	-0.1		1.1
43.00	43	42.9	-0.1		1.1
42.00	42	41.8	-0.2		1.1
41.00	41	40.8	-0.2		1.1
40.00	40	39.7	-0.3		1.1

Certificate No : 24-SLM-182

Request No : Req-2024-1108

9. Level linearity including the level range control

UUC Setting	STD	Measured		UNCERTAINTY	Acceptance
FAST / A	REF	UUC	ERR	(± dB)	Limit
UUC Range	(dB)	(dB)	(dB)		(± dB)
28-133	45.10	45.1	0.0	0.30	1.1
	114	114.0	0.0		1.1

10. Tone burst response

UUC Setting	STD	Anticipated	Measured		UNCERTAINTY	Acceptance
A / 28-133	Toneburst	Ref	UUC	ERR	(± dB)	Limit
UUC Time Response	(ms)	(dB)	(dB)	(dB)		(± dB)
Fast	200	129.0	129.1	+0.1	0.20	1.0
	2	112.0	111.9	-0.1		+1.0, -2.5
	0.25	103.0	102.8	-0.2		+1.5, -5.0
Slow	200	122.6	122.7	+0.1		1.0
	2	103.0	103.1	+0.1		+1.0, -5.0
SEL	200	123.0	123.2	+0.2		1.0
	2	103.0	103.2	+0.2		+1.0, -2.5
	0.25	94.0	94.0	0.0		+1.5, -5.0

11. Peak C Sound level

UUC Setting	Anticipated	Measured		UNCERTAINTY	Acceptance
FAST / C / 28-133	REF	UUC	ERR	(± dB)	Limit
STD Setting	(dB)	(dB)	(dB)		(± dB)
Complete cycle	128.4	128.2	-0.20	0.20	3.0
Positive half cycle	127.4	127.3	-0.10		2.0
Negative half cycle	127.4	127.3	-0.10		2.0

Certificate No : 24-SLM-182

Request No : Req-2024-1108

12. Overload indication

UUC Setting	Measured	UNCERTAINTY (± dB)	Acceptance Limit
FAST / A / 28-133	UUC		(± dB)
STD Setting	(dB)		(± dB)
Positive one-half cycle	142.0		
Negative one-half cycle	142.5		
Deviated	-0.5	0.20	1.5

13. High Level Stability

UUC Setting	Measured	UNCERTAINTY (± dB)	Acceptance Limit
FAST / A / 28-133	UUC		(± dB)
STD Setting	(dB)		(± dB)
Initial	132.0		
Final	132.0		
Deviated	0.0	0.10	0.30

Note :

Function	Maximum-permitted Uncertainty of measurement
1. Indication at the calibration check frequency	Not applicable
2. Self-generated noise, Microphone installed	Not applicable
3. Self-generated noise, Microphone replaced by the electrical input signal device	Not applicable
4. Acoustic signal test of frequency weightings at 10 Hz to 4 kHz	0.60 dB
4. Acoustic signal test of frequency weightings at >4 kHz to 10 kHz	0.70 dB
5. Electrical signal test of frequency weightings, Weighting network response with relative to 1 kHz	0.20 dB
6. Frequency and time weightings at 1kHz	0.20 dB
7. Long Term Stability	0.10 dB
8. Level linearity on the reference level range	0.30 dB
9. Level linearity including the level range control	0.30 dB
10. Tone burst response	0.30 dB
11. Peak C Sound level	0.35 dB
12. Overload indication	0.25 dB
13. High Level Stability	0.10 dB

- Acceptance limit and Maximum-permitted Uncertainty was IEC 61672-1:2013

End of Certificate

The results related only to the item calibrated. The certificate shall not be reproduced except in full, without written approval of the Innovative Instrument Co., Ltd



TECHNOLOGY PROMOTION ASSOCIATION (THAILAND-JAPAN)
CORPORATE SERVICES 3: EQUIPMENT CALIBRATION AND TESTING SERVICES
534/4 PATTANAKARN ROAD SOI 18, SUANLUANG, SUANLUANG BANGKOK 10250
TEL.0-2717-3000-28 FAX.0-2719-9484



Certificate of Calibration

Cert.No.: 24CH1159
Page.: 1 of 3

Equipment : pH Meter
Manufacturer : Mettler Toledo
Model : Seven Easy S20
Serial No. : 1231235141
ID No. : P2010024
Condition As-Received: Used Item
Received Date : 17 September 2024
Calibration Date : 18 September 2024
Reference : 2409-0647WSC-2
Submitted by : SGS (Thailand) Limited
1/209, 1/211 Moo 1, Ban Chang,
Ban Chang, Rayong 21130
(25 ± 2.5) °C
(50 ± 15) %
Ambient Temperature :
Relative Humidity :
Calibration Procedure :
In - house method :
- CP-CH5 by direct measurement with DC voltage
standard and direct measurement with
certified reference material (CRM)
- CP-CH8 by comparison with temperature standard

Calibrated by : Walalak Sirithean
Approved by : 
Approved Signatory

() Unopphol Harachai
() Ponpan Paipim
(✓) Saithip Meangmai

Issue Date : 23 September 2024

The Uncertainties are for a confidence probability of approximately 95%

This certificate may not be reproduced other than in full, except with the prior written
Approval of the head of Corporate Services 3 - Equipment Calibration and Testing Services.



Cert.No.: 24CH1159
Page.: 2 of 3

Condition of this calibration result

1. Reference Standard Instrument

Instrument

1) Document Process Calibrator
54030049 130RC116 24E2759 25 Aug 2025
2) Ref. Standard Thermometer
4982054 110RC044 24I757 14 July 2025
- This Certification is traceable to SI Through Technology Promotion Association (Thailand - Japan)

2. Certified Reference Materials : The measurement results are traceable to SI through Hach Lenge GmbH Ltd.,
Deutsche Akkreditierungsstelle, Accredited No.D-RM-15184-01-00
: The measurement results are traceable to SI through CPA chem Ltd.,
ANSI-ASQ National Accreditation Board, Accredited No. AR-1835

Buffer Solution	Manufacturer	Lot No.	Exp. date
pH 1.678	CPA chem	940101	02 Nov 2025
pH 4.006	Hach Lenge GmbH	C03146	23 Feb 2026
pH 7.000	Hach Lenge GmbH	C03020	23 Feb 2026
pH 10.013	Hach Lenge GmbH	C03141	09 Feb 2026

3. This certificate is valid only to the item calibrated on date and place of calibration.

Calibration Results

Function : mV Measurement

Performing standard curve by Document Process Calibrator at pH (4,7,10)

Unit Under Calibration	Nominal Value	Standard Voltage Input	Actual Reading		Uncertainty of Measurement (±mV)	Coverage factor k
			mV	pH		
pH Meter S/N.: 1231235141	1.680	314.73	315.0	1.680	0.058	2.00
	4.000	177.48	177.7	4.000	0.058	2.00
	7.000	0.00	0.3	7.000	0.058	2.00
	10.000	-177.48	-177.2	10.000	0.058	2.00



Calibration Results

Function : pH Measurement

Performing three buffers standard curve by using buffer nominal pH (4,7,10)

Unit Under Calibration	Standard pH Buffer Solution	Actual pH Reading	Actual mV Reading (mV)	Uncertainty of pH Measurement (\pm)	Coverage factor k
pH Electrode	1.678	1.709	310.8	0.0044	2.00
S/N: 8446396	4.006	4.007	176.4	0.0053	2.00
	7.000	7.001	1.2	0.0084	2.00
	10.013	10.013	-175.4	0.0077	2.00

Function : Temperature Measurement

(*) Without adjustment

This equipment was connected with Temperature Probe;

- Model : InLabExpert Pro

- Serial No. : 8446396

Dimension of probe

- Length : 120 mm.

- Diameter : 12 mm.

- Immersion Depth : 100 mm.

Calibration Point ($^{\circ}\text{C}$)	Standard Temperature ($^{\circ}\text{C}$)	UUC* Reading ($^{\circ}\text{C}$)	Error ($^{\circ}\text{C}$)	Uncertainty of measurement (\pm $^{\circ}\text{C}$)	Coverage factor k
25.0	24.999	24.9	-0.099	0.13	2.00

Remark - UUC* = Unit Under Calibration

The reported uncertainty of measurement was based on a standard uncertainty multiplied by a coverage factor k , providing a level of confidence of approximately 95 %.

-oOo-



Accuracy Calibration Certificate

Customer

Company:	SGS (Thailand) Co., Ltd.		
Address:	1/209,1/211 Moo 1, Ban Chang		
City:	Ban Chang	Contact:	Phanpitha Somchit
Zip / Postal:	21130		
State / Province:	Rayong		
Order Number:	 0 3 3 3 0 6 3 9 2 3		

Weighing Device

Manufacturer:	Mettler-Toledo	Instrument Type:	Weighing Instrument
Model:	XS205DU	Asset Number:	N/A
Serial No.:	B036065880	Terminal Model:	SAT
Building:	LABORATORY	Terminal Serial No.:	B036065880
Floor:	1	Terminal Asset No.:	N/A
Room:	Balance Lab		

Range	Max. Capacity	Readability (g)
1	81 g	0.00001 g
2	220 g	0.0001 g

Procedure

Calibration Guideline:	EURAMET cg-18 v. 4.0 (11/2015)
METTLER TOLEDO Work Instruction:	CPIW002/20

This calibration certificate contains measurements for As Found calibration. No As Left calibration was performed because the device was not modified after As Found calibration. Therefore, results for As Left correspond to As Found.

The sensitivity/span of the weighing instrument was adjusted before calibration with a built-in weight.

In accordance with EURAMET cg-18 (11/2015), the test loads were selected to reflect the specific use of the weighing device or to accommodate specific calibration conditions.

	Temperature		Humidity	
As Found	Start: 21.0 °C	End: 20.7 °C	Start: 43.7 %	End: 46.0 %

As Found Calibration Date:	14-Mar-2024	Calibrator:	
As Left Calibration Date:	N/A		Sathaporn Tabseen
Issue Date:	14-Mar-2024	Approved Signatory:	
		Technical Manager / Head of Calibration Center	

Measurement Results

Repeatability

Test Load: 70 g

	As Found	As Left
1	69.99997 g	N/A
2	69.99996 g	N/A
3	69.99996 g	N/A
4	69.99997 g	N/A
5	69.99996 g	N/A
6	69.99996 g	N/A
7	69.99996 g	N/A
8	69.99997 g	N/A
9	69.99997 g	N/A
10	69.99997 g	N/A
Standard Deviation	0.000005 g	N/A

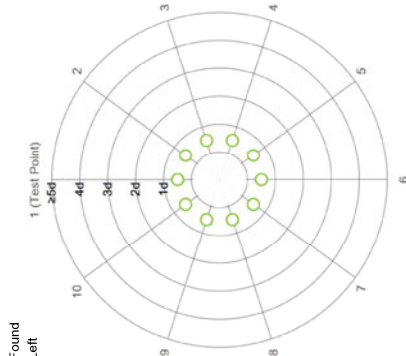

The "g" in the graph represents the readability of the range/interval in which the test was performed.
The results of this graph are based upon the absolute values of the differences from the mean value.

Eccentricity

Test Load: 100 g

Position	As Found	As Left
1	100.0000 g	N/A
2	100.0001 g	N/A
3	100.0001 g	N/A
4	100.0000 g	N/A
5	99.9999 g	N/A
Maximum Deviation	0.0001 g	N/A

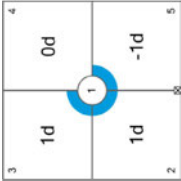

The "g" in the graph represents the readability of the range/interval in which the test was performed.

Error of Indication

As Found	Reference Value	Indication	Error of Indication	Expanded Uncertainty	k
1	0.00000 g	0.00000 g	0.00000 g	0.012 mg	2
2	0.01000 g	0.01001 g	0.00001 g	0.015 mg	2
3	0.10000 g	0.10002 g	0.00002 g	0.020 mg	2
4	0.99999 g	0.99998 g	-0.00001 g	0.030 mg	2
5	4.99997 g	4.99997 g	0.00000 g	0.046 mg	2
6	10.00000 g	10.00000 g	0.00000 g	0.060 mg	2
7	20.00001 g	20.00001 g	0.00000 g	0.081 mg	2
8	49.99996 g	49.99995 g	-0.00001 g	0.12 mg	2
9	100.00001 g	100.0000 g	-0.0001 g	0.21 mg	2
10	150.0000 g	149.9999 g	-0.0001 g	0.31 mg	2
11	200.00001 g	199.9999 g	-0.0002 g	0.37 mg	2

The calculated uncertainty was replaced by the CMC (Calibration and Measurement Capabilities) value because the calculated uncertainty was smaller than the CMC value.

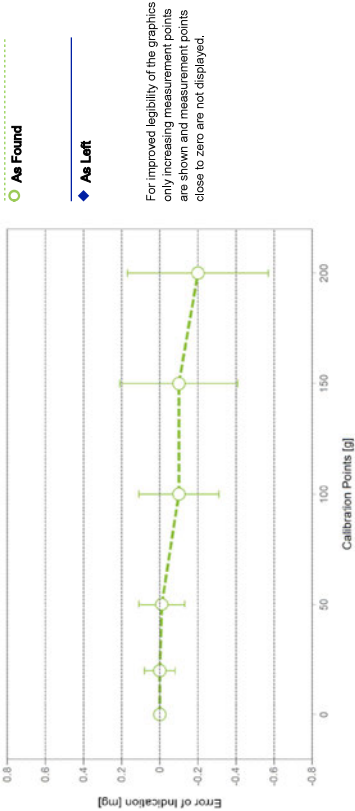

The uncertainty stated is the expanded uncertainty at calibration obtained by multiplying the standard combined uncertainty by the coverage factor k – which can be larger than 2 according to EURAMET cg-18. The value of the measurand lies within the assigned range of values with a probability of approximately 95%.

The user is responsible for maintaining environmental conditions and the settings of the weighing instrument when it was calibrated. The results of this calibration certificate relate only to the calibrated item.

Test Equipment

All weights used for metrological testing are traceable to national or international standards. The weights were calibrated and certified by an accredited calibration laboratory.

Weight Set 1: OIML E2

Weight Set No.:	WS32	Date of Issue:	25-Sep-2023
Certificate Number:	188109	Calibration Due Date:	25-Mar-2025

Weight Set 2: OIML E2

Weight Set No.:	WS32-1	Date of Issue:	13-Dec-2023
Certificate Number:	C350273142	Calibration Due Date:	20-May-2025

Weight Set 3: OIML E2

Weight Set No.:	WS32-2	Date of Issue:	07-Nov-2023
Certificate Number:	C350273111	Calibration Due Date:	06-May-2025

Thermo Hygrometer

Equipment No.:	IN325	Date of Issue:	20-Feb-2024
Certificate Number:	SG-H-0023167	Calibration Due Date:	19-Feb-2025

Remarks

FACT adjustment functionality activated

Equipment condition: Good

Next calibration according to customer's procedure

Calibration data not decide by calibration laboratory

End of Accredited Section

The information below and any attachments to this calibration certificate are not part of the accredited calibration.

Measurement Uncertainty of the Weighing Instrument in Use

Stated is the expanded uncertainty with k=2 in use. The formula shall be used for the estimation of the uncertainty under consideration of the errors of indication. The value R represents the net load indication in the unit of measure of the device.

Temperature coefficient for the evaluation of the measurement uncertainty in use: 1.5 · 10⁻⁶ / K

Temperature range on site for the evaluation of the measurement uncertainty in use: 4 K

Linearization of Uncertainty Equation

Range		As Found		As Left	
d	Max				
1	0.00001 g	81 g	U ₁ = 0.013 mg + 0.00567 mg/g · R	N/A	
2	0.0001 g	220 g	U ₂ = 0.06 mg + 0.00557 mg/g · R	N/A	

To optimize the stability of the linearization, besides of the zero load only increasing measurement points with a test load of 5% of the measurement range or larger are taken for the calculation of the linear equation.

Absolute and Relative Measurement Uncertainty in Use for Various Net Indications (Examples)

Net Indication	As Found	As Left
0.00220 g	0.013 mg	N/A
0.02200 g	0.013 mg	N/A
0.22000 g	0.014 mg	N/A
2.20000 g	0.025 mg	N/A
220.0000 g	1.3 mg	N/A

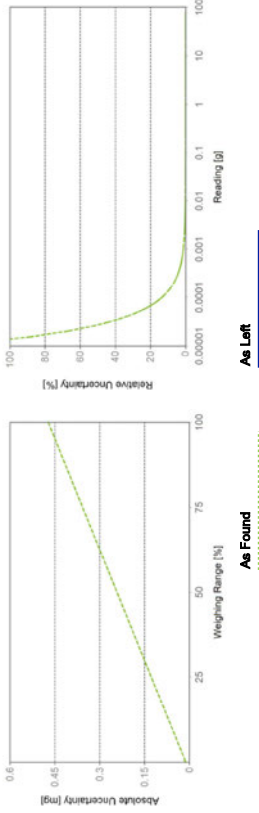

The weighing range shown in the absolute uncertainty graph refers to the first interval/range of the device.

Minimum Weight

As Found Minimum Weight Table

Minimum weights for different weighing tolerances and safety factors					
Tolerance	Safety Factor				
	1	2	3	5	10
0.1%	0.013409 g	0.026973 g	0.040692 g	0.068612 g	0.141349 g
0.2%	0.006886 g	0.013409 g	0.020172 g	0.033813 g	0.068612 g
0.5%	0.002670 g	0.005345 g	0.008027 g	0.013409 g	0.026973 g
1%	0.001334 g	0.002670 g	0.004007 g	0.006886 g	0.013409 g
2%	0.000687 g	0.001334 g	0.002002 g	0.003338 g	0.006886 g
5%	0.000267 g	0.000533 g	0.000800 g	0.001334 g	0.002670 g

The minimum weight table applies to the fine range of the weighing device.



Pass: The determined minimum weight meets the requirement for the smallest net weight.

As Left Minimum Weight Table

Minimum weights for different weighing tolerances and safety factors					
Tolerance	Safety Factor				
	1	2	3	5	10
0.1%	0.013409 g	0.026973 g	0.040692 g	0.068612 g	0.141349 g
0.2%	0.006886 g	0.013409 g	0.020172 g	0.033813 g	0.068612 g
0.5%	0.002670 g	0.005345 g	0.008027 g	0.013409 g	0.026973 g
1%	0.001334 g	0.002670 g	0.004007 g	0.006886 g	0.013409 g
2%	0.000687 g	0.001334 g	0.002002 g	0.003338 g	0.006886 g
5%	0.000267 g	0.000533 g	0.000800 g	0.001334 g	0.002670 g

The minimum weight table applies to the fine range of the weighing device.



Pass: The determined minimum weight meets the requirement for the smallest net weight.

At these net minimum weight values, the measurement uncertainty of the weighing device is equal to or less than 1/1 (no safety factor), 1/2, 1/3, 1/5, or 1/10 of the required tolerance. The values are calculated with $k = 2$ and based on the linear formula of the measurement uncertainty of the weighing device in use.

The safety factor for As Found is always 1. This implies no safety factor. As Found testing looks at the behavior of the instrument from the past until test occurred. For the past, it is necessary to know that the tolerance was met, but not the safety factor. The safety factor is a proactive measure to apply for future measurements.

Notes on minimum weight values in above table:

1. If "N/A" is shown above, no appropriate value could be calculated.
2. METTLER TOLEDO is not responsible for the definition of the process requirements.

Measurement Results

Results Summary

Repeatability		Eccentricity		Error of Indication	
As Found	✓	As Found	✓	As Found	✓
As Left	✓	As Left	✓	As Left	✓

- ✓ = Passed
✗ = Failed
▲ = Safety Factor not met

Repeatability

Test Load: 70 g

Tolerance		Control Limit		As Found		As Left	
				Std. Deviation	Result	Std. Deviation	Result
0.1%		0.000005 g			✓		▲
0.2%		0.000010 g			✓		✓
0.5%		0.000025 g			✓		✓
1%		0.000050 g		0.000005 g	✓	0.000005 g	✓
2%		0.000100 g			✓		✓
5%		0.000250 g			✓		✓

The weighing tolerance is met if the standard deviation is less than or equal to the corresponding control limit.

Eccentricity

Test Load: 100 g

Tolerance		Control Limit		As Found		As Left	
				Deviation	Result	Deviation	Result
0.1%		0.0500 g			✓		✓
0.2%		0.1000 g			✓		✓
0.5%		0.2500 g			✓		✓
1%		0.5000 g		0.0001 g	✓	0.0001 g	✓
2%		1.0000 g			✓		✓
5%		2.5000 g			✓		✓

The weighing tolerance is met if the deviation is less than or equal to the corresponding control limit.

As Found

Reference Value	Error	Control limits for various weighing tolerances					
		0.1%	0.2%	0.5%	1%	2%	5%
0.00000 g	0.00000 g	N/A	N/A	N/A	N/A	N/A	N/A
20.00001 g	0.00000 g	0.01000 g	0.02000 g	0.05000 g	0.10000 g	0.20000 g	0.50000 g
48.99996 g	-0.00001 g	0.02500 g	0.05000 g	0.12500 g	0.25000 g	0.50000 g	1.25000 g
100.00001 g	-0.00001 g	0.05000 g	0.1000 g	0.2500 g	0.5000 g	1.0000 g	2.5000 g
150.00000 g	-0.00001 g	0.0750 g	0.1500 g	0.3750 g	0.7500 g	1.5000 g	3.7500 g
200.00001 g	-0.00002 g	0.1000 g	0.2000 g	0.5000 g	1.0000 g	2.0000 g	5.0000 g
Result		✓	✓	✓	✓	✓	✓

As Left

Reference Value	Error	Control limits for various weighing tolerances					
		0.1%	0.2%	0.5%	1%	2%	5%
0.00000 g	0.00000 g	N/A	N/A	N/A	N/A	N/A	N/A
20.00001 g	0.00000 g	0.01000 g	0.02000 g	0.05000 g	0.10000 g	0.20000 g	0.50000 g
48.99996 g	-0.00001 g	0.02500 g	0.05000 g	0.12500 g	0.25000 g	0.50000 g	1.25000 g
100.00001 g	-0.00001 g	0.05000 g	0.1000 g	0.2500 g	0.5000 g	1.0000 g	2.5000 g
150.00000 g	-0.00001 g	0.0750 g	0.1500 g	0.3750 g	0.7500 g	1.5000 g	3.7500 g
200.00001 g	-0.00002 g	0.1000 g	0.2000 g	0.5000 g	1.0000 g	2.0000 g	5.0000 g
Result		✓	✓	✓	✓	✓	✓

The weighing tolerance is met if the error (of indication) for each test point is less than or equal to the corresponding control limit for that particular weighing tolerance. Results at or close to the zero point cannot be assessed.

PlasmaQuant® MS (Elite)
ICP-MS



1 Customer and service data

Customer data

Company	SGS
Department	Rayong
Name	
Address (Street, Number, ZIP code, City)	Sukhumvit 2 Rd, Ban Chang, Ban Chang District, Rayong 21150

Telephone	
E-Mail	
Customer no.	
Order no.	

Device data

Device Type	PQMS Elite
Serial number	10-5000-030-26-AR109

Data of the authorized person for the Maintenance

Name, Company	Analytik Jena Instruments Thailand Ltd.
Date of the Maintenance	24 April 2024

	yes	no
Maintenance with following Operational Qualification OQ (requires a separate OQ protocol)	<input type="checkbox"/>	<input checked="" type="checkbox"/>

2 Maintenance Checklist

Tick each checkbox as the steps are completed.

Parts required

<input checked="" type="checkbox"/>	10-5000-220-20	Kit preventative maintenance ICP-MS
<input checked="" type="checkbox"/>	13-410-540	Cooling Water Additives
Choose one of the following oil types as it is important for rotary pump type:		
<input type="checkbox"/>	418-88089-0	Vacuum Pump Oil (Esther Oil LVO 200) N/A
<input checked="" type="checkbox"/>	418-10-406-251	Vacuum Pump Oil (PFPE Oil LVO 420)

Initial performance tests

<input checked="" type="checkbox"/>	Print out Details, Plasma Align (Time Scan mode), Res & Trim, Mass Call, Detector Setup, Mass Scan (after new scan with tuning solution), Vacuum (Gate Valve opened and closed), iCRC, Ion Optics and Stepper pages from the instrument setup
<input checked="" type="checkbox"/>	Verify performance (sensitivity/oxides/double charges) of system before starting maintenance

Vacuum system

<input checked="" type="checkbox"/>	Drain and replace oil in rotary pump. Inspected
<input checked="" type="checkbox"/>	Clean exterior of pump.
<input checked="" type="checkbox"/>	Test vacuum interlock by attempting to start vacuum with Turbo pump #1 dismounted. Verify that appropriate error message is displayed.

Mass spectrometer system

<input checked="" type="checkbox"/>	Check/adjust gate valve.
<input checked="" type="checkbox"/>	Clean sampler/skimmer cones/replace O-rings.
<input checked="" type="checkbox"/>	Check quadrupole resolution and check Quad Controller resonance. Resonance peak voltage is 2.74 v .
<input checked="" type="checkbox"/>	Clean entrance lens and entrance plate Detector voltage is: 3113 v .

Sample introduction system

<input checked="" type="checkbox"/>	Inspect torch.
<input checked="" type="checkbox"/>	Inspect/replace torch gas tubing.
<input checked="" type="checkbox"/>	Inspect/clean/adjust RF coil.
<input checked="" type="checkbox"/>	Inspect igniter/replace ignitor cable.
<input checked="" type="checkbox"/>	Clean sampler/skimmer cones/replace O-rings.
<input checked="" type="checkbox"/>	Clean extraction lenses #1 and #2.
<input checked="" type="checkbox"/>	Remove nebulizer from spray chamber. Turn on the peristaltic pump (15 rpm) and nebulizer gas flow (1.0 L/min) and aspirate de-ionized water. Check that the aerosol produced by the nebulizer is normal and uniform.
<input checked="" type="checkbox"/>	Check spray chamber and replace all O-rings and water tubing.
<input checked="" type="checkbox"/>	Inspect sample introduction system electrical connections.

Water cooling system

<input checked="" type="checkbox"/>	Drain water reservoir.
<input checked="" type="checkbox"/>	Clean air intake filters & heat exchange fins as needed.
<input checked="" type="checkbox"/>	Inspect all water hoses for cracks/leaks.
<input checked="" type="checkbox"/>	Disassemble inline water filter & clean cartridge.
<input checked="" type="checkbox"/>	Fill water reservoir with additives and check the water conductivity according to instruction. Conductivity = 99 uS/cm.
<input checked="" type="checkbox"/>	Inspect mains cable and plug.
<input checked="" type="checkbox"/>	Turn on and re-check water level.
<input checked="" type="checkbox"/>	Check pressure (440±40 kPa) and temperature set point (20 °C); adjust if necessary.
<input checked="" type="checkbox"/>	Verify operation of the water solenoid.

Basic instrument

<input checked="" type="checkbox"/>	Inspect condition of argon supply hose.
<input checked="" type="checkbox"/>	Inspect mains power cable and plug.
<input checked="" type="checkbox"/>	Check operation of exhaust system and inspect airflow sensor; if necessary clean according to instruction.
<input checked="" type="checkbox"/>	Inspect USB and serial cables/connections.
<input checked="" type="checkbox"/>	Clean all external covers and fans.
<input checked="" type="checkbox"/>	Check argon inlet pressure if it is at recommended pressure of 700 kPa (100 psi) (allowed range is 600 to 830 kPa, 90 to 120 psi) Actual setting is 105 kPa/psi.
<input checked="" type="checkbox"/>	Check iCRC for leakage and blockage according to service info. Check gas pressures: He ~ 150 kPa (22 psi), H ₂ ~100 kPa (16 psi)

Interlock Tests

<input checked="" type="checkbox"/>	Turn off argon supply and ignite plasma. Verify if low argon error message is displayed.
<input checked="" type="checkbox"/>	Ignite plasma and press emergency stop button. Verify that plasma goes out and appropriate error message is displayed.
<input checked="" type="checkbox"/>	Ignite plasma and unlatch plasma compartment/main RF door. Verify that plasma goes out and appropriate error message is displayed.
<input checked="" type="checkbox"/>	Ignite plasma and turn off argon supply. Check if plasma is turned off and appropriate low argon flow message is displayed.
<input checked="" type="checkbox"/>	Turn off water cooler and light plasma. Verify if appropriate error message is displayed.

Accessories

<input checked="" type="checkbox"/>	Verify initialization and operation of auto sampler. Check belts and wheels etc.
<input checked="" type="checkbox"/>	Check all other accessories.

Performance tests

<input checked="" type="checkbox"/>	Update entries in Details page of Instrument Setup window as required.
<input checked="" type="checkbox"/>	Print out every section of the Instrument Setup (service mode) and put it into the logbook.
<input checked="" type="checkbox"/>	Tune up instrument and run performance test. Perform any corrective action necessary if results do not meet specifications. Add performance test results to logbook.

Instrument condition

<input checked="" type="checkbox"/>	Assess and comment on condition of ICP-MS system
<input checked="" type="checkbox"/>	Discuss condition, preventative maintenance results and instrument performance with the customer.
<input checked="" type="checkbox"/>	Sign and date this checklist after obtaining customer's signature.

Instrument and environmental conditions

<input checked="" type="checkbox"/>	Good	<input type="checkbox"/>	Fair	<input type="checkbox"/>	Poor
-------------------------------------	------	--------------------------	------	--------------------------	------

Service Report

Customer's address :		Customer's Ref. No.	
SGS Rayong			
Sukhumvit 2 Rd, Ban Chang, Ban Chang District, Rayong 21150			
E-mail :	Phone :	Fax :	
Job No. 2404173PM	User: สุทธิชัย	Service Engineer: Somchai N	Date: 23-24/04/2024 Page: 1/1
Instrument model :	Serial No. 10-5000-030-26-AR109	Software Version No. 4.3.3	
<input type="checkbox"/> Repair (RE)	<input checked="" type="checkbox"/> Maintenance (PM)	<input type="checkbox"/> Installation (IN)	<input type="checkbox"/> Warranty
Fault / Claim :	PM 1-2024	<input type="checkbox"/> Application (AP)	<input type="checkbox"/> Site Prep (SP)
		<input type="checkbox"/> Visit (VI)	<input type="checkbox"/> Error Code
Action taken : Clean cooling system , replaces DI water, adjust conductivity to 99 uS/cm, Clean water filter			
Clean sample introduction system, torch,spray chamber,nebulizer, replace quick lock and clamp.			
Clean extraction lenses #1 and #2.			
Check spray chamber and replace all O-rings and water tubing.			
Clean sampler/skimmer cones/replace O-rings.			
Inspect/clean/adjust RF coil/ igniter/replace ignitor cable.			
Clean all external covers and fans.			
Interlock Tests all passed.			
Tune up instrument, res and trim, mass calibration and run performance test with 1 ppb tuning standard.			
Instrument working properly.			
Action Pending / Recommendation : * internal SLD tubing black/black machine			
<input type="checkbox"/> Spare Part	<input type="checkbox"/> Instrument Configuration	Item No.	No
1.			
2.			
3.			
4.			
5.			
6.			
7.			
8.			
Herewith the undersigned confirm the time devoted, the work performed, the perfect function of the device, and the receipt/delivery of the specified spare parts. *Traveled hours and kilometers can only be entered after the return of the service engineer.		Date / Signature of Customer 4/04/24	Date / Signature of Service Engineer [Signature]
		Work completed?	<input checked="" type="checkbox"/> Yes <input type="checkbox"/> No

Services are subject to the General Terms and Conditions of Analytik Jena AG, which will be sent on request.

Worksheet Summary

Worksheet: System Test 2024-04-23.msws
Created: 2020-06-03 07:36:54
Analyst:
Computer: APPLICATION/ICP
Last Saved: 2024-04-23 16:47:39 GMT+07:00
Software Ver.: 4.3 r19995
Firmware Ver.: 5.69
Samples: 1
Comment:

Chemistry

Matrix:
Acids Used:
Keywords:
CRM:

Measurement Parameters

Analysis Type: Quantitative, Acquisition Mode: Steady State, Scan Mode: Peak Hopping
Spacing: Course, Points/Peak: 1, Scans/Replicate: 50, Replicates/Sample: 10

Plasma

Plasma flow: 9.00 L/min Auxiliary flow: 1.35 L/min Sheath Gas Flow: 0.00 L/min Nebulizer flow: 1.00 L/min
Sampling depth: 6.00 mm
Power: 1.20 kW Pump rate: 20 rpm Stabilization delay: 0 sec Nitrox Flow: 0.00 mL/min

Ion Optics (Volt)

Skimmer Bias: 0.00
First Extraction Lens: -99.00 Second Extraction Lens: -625.00 Third Extraction Lens: -495.00
Left Mirror Lens: 72.00 Right Mirror Lens: 65.00 Bottom Mirror Lens: 47.00
Corner Lens: -446.00 Entrance Lens: 4.00
Fringe Bias: -5.50 Entrance Plate: -60.00
Detector Focus: True Pole Bias: 0.00

iCRC

Skimmer Cone: Off iCRC Skimmer Gas Flow: 0 mL/min

Nitrox

0 mL/min

Sampling

Aerosol generation: Nebulizer, Source: Manual
Fast pump during sample delay/rinse: On, Enable device control: Off
Spray Chamber Cooling: On Spray Chamber Temp: 3.00 °C
Sample uptake delay: 30 sec, Start Rinse: No, Switch Delay: OFF
Scan time: 1407 msec, Replicate time: 70.35 sec

Analytes (6)

Be9, Co59, In115, Ce140, Pb208, Th232

SemiQuant Analytes (0)

Internal Standards (0)

No. of isotope ratio standards: 0

Isotope Ratios (2)

CeO/Ce(140O16Ce140), Ba++/Ba(138++Ba138)

Default exclusions (7)

Ar40, Ar40Ar40, N14, N14H1, O16, O16H1, Ar40H1

User-specified exclusions (0)

Scan Segments (11)	Start (m/z)	Stop (m/z)	Dwell (µsec)	Attenuation mode	Norm-Med	Med-High
5	5	5	60000	None	None	None
8	8	10	60000	None	None	None
58	58	60	60000	None	None	None
69	69	69	60000	None	None	None
114	114	116	60000	None	None	None
138	138	140	60000	None	None	None
156	156	209	60000	None	None	None
207	207	220	60000	None	None	None
220	220	220	60000	None	None	None
228	228	228	60000	None	None	None

Start (m/z)	Stop (m/z)	Dwell (µsec)	Attenuation mode	Norm-Med	Med-High
231	233	60000	None		

1 ppb Tuning solution [1 ppb Tuning solution]

Tube: 2, Replicates: 10, Auto Dilutions factor: -, Cal Set 1, Time measured: 2024-04-23 16:09:18
Actual weight: 1.0000 g, Actual volume: 1.00 mL, Dilution Factor: 1.00
Position Horizontal: -0.10 mm, Position Vertical: 0.00 mm, Detector Voltage: 3113.30 volt

Analyte	Solu Conc	Unit	QC	Mean c/s	%RSD	SD	Replicates (c/s)
Be9	1.0000	ppb	-	43867.70	0.47	208.2	44143 43889 44044 43709 43687
Co59	1.0000	ppb	-	787170.5	0.69	5456.5	43681 44050 782167 790316 787948 785791
In115	1.0000	ppb	-	1004006	0.95	9514.9	786284 788233 995308 1005416 1009019 999047
Ce140	1.0000	ppb	-	936260.5	0.95	8923.7	998816 1005677 952179 926117 924893 938286
Pb208	1.0000	ppb	-	319209.9	0.67	2129.3	927966 937473 937972 941506 930375 945838
Th232	1.0000	ppb	-	444418.4	0.65	2906.3	324379 318410 316210 318117 320081 318597 320199 319093
							318245 318768 445896 445450 443618 442334 446336 441872 442732 445729

Isotope Ratio	Ratio	%RSD	SD	Replicates (ratio)
Ce140/16Ce140	0.018	2.19	0.000	0.019 0.018 0.019 0.019 0.018
Ba138+/Ba138	0.022	0.88	0.000	0.021 0.022 0.022 0.021 0.022 0.022 0.021

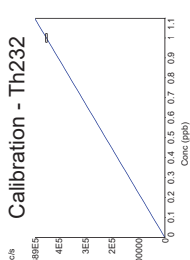
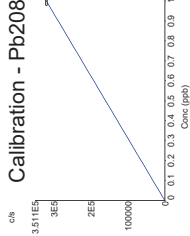
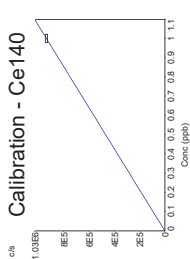
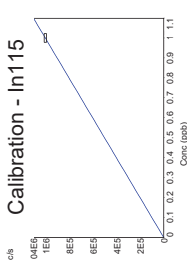
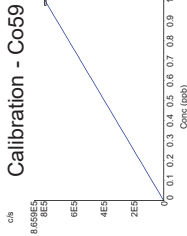
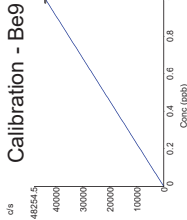
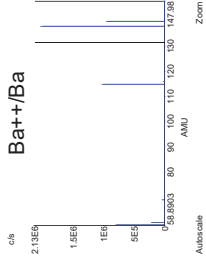
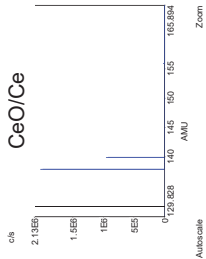
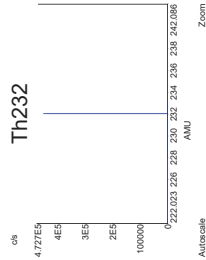
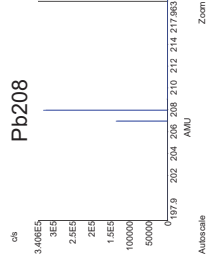
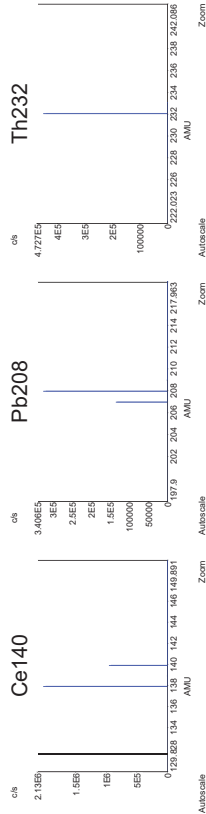
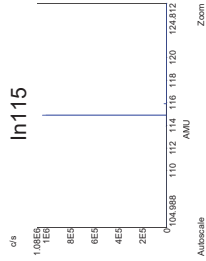
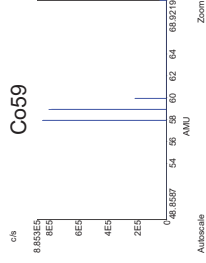
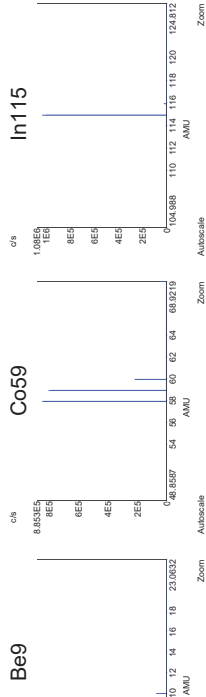
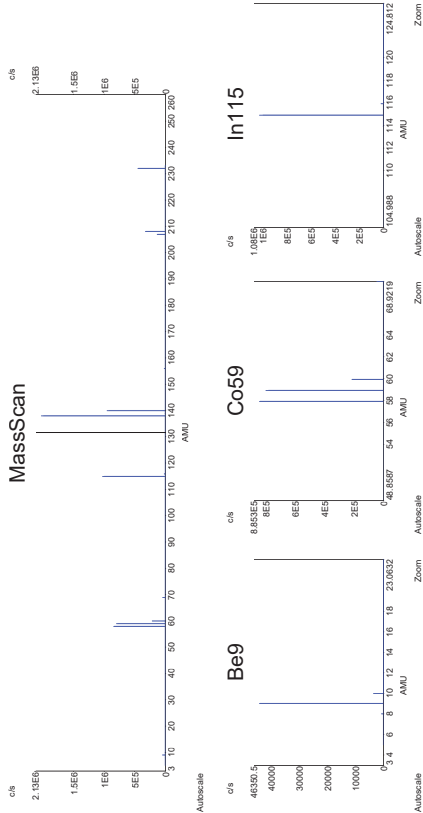

Blank [Blank]

Tube: 1, Replicates: 10, Auto Dilutions factor: -, Cal Set 2, Time measured: 2024-04-23 16:47:39
Actual weight: 1.0000 g, Actual volume: 1.00 mL, Dilution Factor: 1.00
Position Horizontal: -0.10 mm, Position Vertical: 0.00 mm, Detector Voltage: 3113.30 volt

Analyte	Solu Conc	Unit	QC	Mean c/s	%RSD	SD	Replicates (c/s)
Be9	0.0000	ppb	-	514.6000	3.73	19.2	464 531 519 516 523 511 525 509
Co59	0.0000	ppb	-	11637.30	0.88	102.0	518 530 11541 11557 11609 11530 11871 11636 11724 11599
In115	0.0000	ppb	-	5405.400	1.10	59.4	11626 11680 5480 5495 5366 5456 5418 5402 5421 5352
Ce140	0.0000	ppb	-	4208.700	1.38	58.2	5328 5336 4204 4243 4171 4327 4155 4257 4233 4203 4162 4132



TECHNOLOGY PROMOTION ASSOCIATION (THAILAND-JAPAN)
CORPORATE SERVICES 3: EQUIPMENT CALIBRATION AND TESTING SERVICES
534/4 PAI I ANAKARN ROAD SOI 18, SUANLUANG, SUANLUANG BANGKOK 10250
TEL 0-2717-3000-29 FAX 0-2719-9484



Certificate of Calibration

Cert.No.: 24CHO496
Page.: 1 of 3

Equipment : Spectrophotometer
Manufacturer : Perkin Elmer
Model : Lambda 25
Serial No. : 501S14022112
ID No. : S2014004
Condition As-Received: Used Item
Received Date : 19 September 2024
Calibration Date : 19 September 2024
Reference : 2409-0660OC-1
Submitted by : SGS (Thailand) Limited
1/209, 1/211 Moo 1, Ban Chang,
Ban Chang, Rayong 21130
Calibration Place : Spectrometry Lab
Ambient Temperature : (24.1 to 23.2) °C (On-Site)
Relative Humidity : (48.7 to 47.2) % (On-Site)
Calibration Procedure : In - house method :
CP-OCH4 based on ASTM E 275-01
Calibrated by : Sathip Meangmai
Approved by : 
() Unnophol Harachai
(✓) Ponpan Paipim
() Sathip Meangmai
Issue Date : 4 October 2024

The Uncertainties are for a confidence probability of approximately 95%

This certificate may not be reproduced other than in full, except with the prior written
Approval of the head of Corporate Services 3 : Equipment Calibration and Testing Services.



Cert. No. : 24CHO496
Page : 2 of 3

Condition of calibration result

1. Reference Standard Material :
- | Material | Serial No. | Certificate No. | Due date |
|-----------------------------|------------|-----------------|-------------|
| 1. Absorbance Standard set | 42525 | 116223 | 08 Nov 2025 |
| 2. Absorbance Standard set | 43533 | 119611 | 22 Feb 2026 |
| 3. Wavelength Standard set | 36730 | 118120 | 15 Jan 2026 |
| 4. Wavelength Standard set | 36730 | 118121 | 15 Jan 2026 |
| 5. Stray Light Standard set | 8419 | 108963 | 01 Feb 2025 |
2. This certificate is valid only to the item calibrated on date and place of calibration.
3. This certificate is traceable to the International System of Unit maintained through :
- Starna Scientific Ltd.
4. Spectral Bandwidth : 1 nm
Scan Speed : 60 nm/min

Calibration Results : without adjustment Wavelength Accuracy

Certified Values of Reference Material (nm)	UUC Reading (nm)	Uncertainty of Measurement (± nm)	Coverage Factor k
241.70	241.93	0.12	2.00
418.53	418.44	0.12	2.00
459.99	459.90	0.12	2.00
585.19	585.28	0.12	2.00
879.41	879.08	0.12	2.00



Calibration Results : without adjustment

Photometric Accuracy

Wavelength (nm)	Certified Values of Reference Material (Abs)	UUC Reading (Abs)	Uncertainty of Measurement (\pm Abs)	Coverage Factor <i>k</i>
235.0	Zero	0.0004	0.0046	2.00
	0.5012	0.5039	0.0046	2.00
	0.7380	0.7459	0.0050	2.00
485.0	Zero	0.0000	0.0028	2.00
	0.5207	0.5204	0.0028	2.00
	0.9443	0.9457	0.0028	2.00
	1.9255	1.9262	0.0060	2.00
635.0	Zero	0.0000	0.0028	2.00
	0.5629	0.5631	0.0028	2.00
	1.0856	1.0955	0.0028	2.00
	1.9924	1.9916	0.0060	2.00

Stray Light

* Straylight at 260.74 \pm 0.11 nm	Reading at 260.74 \pm 0.11 nm
Abs	1.9084
%T	0.9983

Remark

- Each individual filter is measured against the empty filter holder (blank) used to zero the spectrophotometer
- The Potassium Dichromate filled cells are measured against a Perchloric acid blank.
- Cut-off wavelength of stray light reference material (Potassium Iodide) at Wavelength 260.74 \pm 0.11 nm
- Result = Pass, If Absorbance > 2.00 Abs and Transmission < 1.0 %T at Wavelength 260.74 \pm 0.11 nm
- * : Not NSC-ONSC Accredited
- UUC = Unit Under Calibration

The reported uncertainty of measurement was based on a standard uncertainty multiplied by a coverage factor *k*, providing a level of confidence of approximately 95 %.

-o0o-

SGS (Thailand) limited

Automatic Mercury Analyzer

Model RA-4500

Preventive Maintenance Report

Serial No. : 14780131

Date : 31 January 2024

Next due date : 31 January 2025

PM by

Approved by :
(Kitichai S.)



Coax Group Corporation Ltd.
1131/62,64,325-331 Nakornchaisri road,
Kwang ThanonNakornchaisri, Dusit, Bangkok 10300 Thailand
Tel. 02-2435263, 02-6682436 Fax. 02-2437386

Inspection result

ITEM	STANDARD		RESULT	JUDGE
1. Self Check	1.1	Heating	PASS	OK
	1.2	Cooling	PASS	OK
	1.3	Leak	PASS	OK
	1.4	Optical system	PASS	OK
	1.5	Drift	PASS	OK
2. Analytical curve inspection(AREA)				
2.1		No Pretreatment (Low Conc.)	Correlation coefficient	0.9997
			(r) ≥ 0.9990	OK
3. Repeatability(AREA)				
3.1		No Pretreatment 100ppb, n=5	1.	101.35 ppb
			2.	98.67 ppb
			3.	98.85 ppb
			4.	96.42 ppb
			5.	95.62 ppb
			C.V. ≤ 5%	2.30%
				OK
4. Blank				
			Below 1.0(AREA)	0.1950
				OK

MAIN	SC	Counter	Parameter
Measurement Count			
Mercury Exhaust Filter Area (mg/100mg)	483222 (06/21)	Clear	06/26/24 (01/21)
	6022 (07/06)	Clear	06/26/24 (01/21)
Leak Active Test (100h)			
	100h33m22 (06/26)	Clear	06/26/24 (01/21)
Membrane Filter Usage Test (1000h)			
	9137m24 (07/21)	Clear	06/26/24 (01/21)
Main Pump Valve (100h)			
	9137m24 (07/21)	Clear	06/26/24 (01/21)
Heater Lamp Time			
	31h02m22 (06/26)	Clear	06/26/24 (01/21)

Title : Preventive Maintenance RA-4500 SN14780131
Date : 1/31/2024
Name : Coax Group
Memo : Calibration Curve 0-10 ng

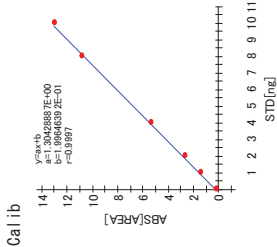

STD										
No.	STD [ppb]	SVOL [mL]	CVOL [mL]	DVOL [mL]	STD [ng]	AREA [ON]	MEAS [ng]	Dev [%]	Note	
1	100.000	0.000	5.000	5.000	0.0017	0.0019	0.0017	-		
2	100.000	0.010	5.000	5.000	1.0000	1.5130	1.0069	0.7		
3	100.000	0.020	5.000	5.000	2.0000	2.7372	1.9455	2.7		
4	100.000	0.040	5.000	5.000	4.0000	5.4247	4.0061	0.2		
5	100.000	0.080	5.000	5.000	8.0000	10.8423	8.1597	2.0		
6	100.000	0.100	5.000	5.000	10.0000	13.0860	9.8800	1.2		

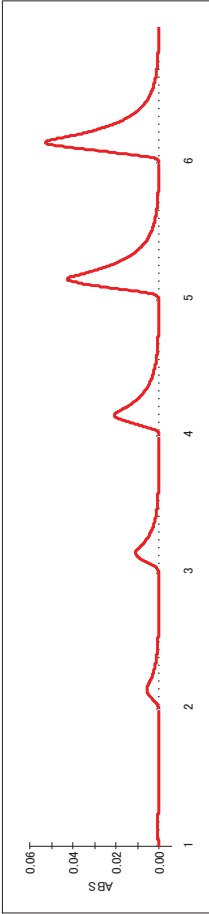

SMP										
No.	NAME	SVOL [mL]	CVOL [mL]	DVOL [mL]	AREA [ON]	MEAS [ng]	CONC [ug/L]	Note		
1	100ppb	0.050	5.000	5.000	6.8092	5.0676	101.352			
2	100ppb	0.050	5.000	5.000	6.6344	4.9335	98.670			
3	100ppb	0.050	5.000	5.000	6.6460	4.9424	98.848			
4	100ppb	0.050	5.000	5.000	6.4873	4.8208	96.416			
5	100ppb	0.050	5.000	5.000	6.4352	4.7808	95.616			

Statistics

No.	NAME	TRY	AV [ug/L]	SD [ug/L]	Cv [%]
1	100ppb	5	98.1804	2.260182	2.30

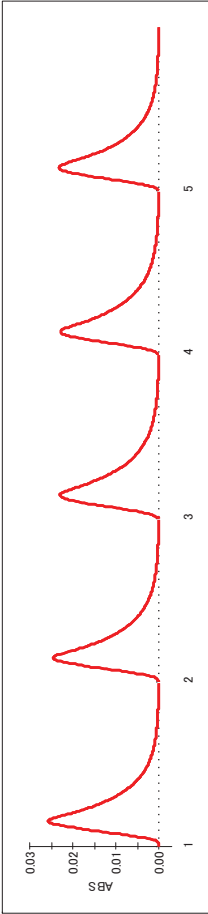

Title : Preventive Maintenance RA-4500 SN14780131
Date : 1/31/2024
Name : Coax Group
Memo : Blank

SMP

No.	NAME	SVOL [mL]	CVOL [mL]	DVOL [mL]	AREA [ON]	MEAS [ng]	CONC [ug/L]	Note
1	blank				0.1950	-0.0036		

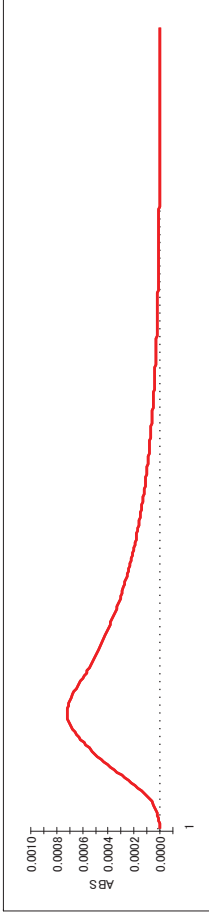

Self Check

Heat check:PASS!! (29.6deg[05:00] -> 33.6deg[02:51])
Sensor check:PASS!! (74- 23= 51)
Leak check:PASS!! (0.16L/min)
Sig./Ref check:PASS!! (Sig:4.07V, Ref:4.03V)
Drift check:PASS!! (-0.000090 - -0.000731 = 0.000641)

Agilent CrossLab Start Up Services

Agilent 7890 Gas Chromatograph Preventive Maintenance Checklist

Agilent Preventive Maintenance provides factory recommended service for your analytical instruments to assure reliable operation and the accuracy of your results.

Delivered by highly trained and certified service engineers using genuine Agilent parts and supplies, Agilent Preventive Maintenance provides everything you need to reduce unplanned downtime and keep your systems operating at their peak. This checklist will be completed at the end of the service and provided to you as a record of the preventive maintenance activities.

Introduction

Customer Information

- Customers should provide all necessary operating supplies upon request of the engineer.
- A customer representative should be available to the engineer while performing the preventive maintenance procedures.
- Any parts, not included in the Parts Lists section of this document, are not part of the recommended Preventive Maintenance service, nor are they included in the price of this service.
- If a system requires the use of extra or special procedures and/or parts for the maintenance service, then these must be ordered separately and charged as a repair, which may incur additional costs.

Important Customer Web Links

- For more information about **Agilent Technologies services**, please visit our website using the following URL: <http://www.agilent.com/en-us/products/crosslab-instrument-services/service-repair>
- The **Agilent Community** is an excellent place to get answers, collaborate with others about applications and Agilent products, and find in-depth documents and videos relevant to Agilent technologies. Visit <https://community.agilent.com/welcome>.
- To access **Agilent University**, visit <http://www.agilent.com/crosslab/university/> to learn about training options, which include online, classroom and onsite delivery. A training specialist can work directly with you to help determine your best options.
- A useful **Agilent Resource Center** web page is available, which includes short videos on maintenance, quick lists of consumables for new instruments, and other valuable information. Check out the Resource Page here: <https://www.agilent.com/en-us/agilentresources>.
- Need technical support, FAQs, supplies? – visit our **Support Home page** <http://www.agilent.com/search/support>.
- **Videos** about specific preparation requirements for your instrument can be found by searching the **Agilent YouTube** channel at <https://www.youtube.com/user/agilent>.
- **7890B Manuals** are also available on Agilent.com:
 - **Safety** https://www.agilent.com/cs/library/usermanuals/public/7890B_Safety.pdf
 - **Installation and First Startup** https://www.agilent.com/cs/library/usermanuals/public/7890B_Installation.pdf
 - **Operation Manual** https://www.agilent.com/cs/library/usermanuals/Public/7890B_Operation.pdf
 - **Maintaining Your GC** https://www.agilent.com/cs/library/usermanuals/public/G3430-90052%207890B_Maintaining%20Guide.pdf

Service Engineer’s Responsibilities

- Contact the customer and ensure that all necessary supplies are available before the preventive maintenance visit.
- Only select those pages that relate to the system or module being serviced.
- Complete empty fields with the relevant information.
- Complete the relevant checkboxes in the checklist using either a "X" or tick mark "✓".
- Check **"Section not applicable"** check boxes to indicate services/tasks not delivered, as appropriate.
- Complete the Preventive Maintenance service in the order of the tasks listed.
- Complete the Service Review section together with the customer.
- Complete the fields for page numbers at the foot of each selected page
- Complete the total number of pages field in the Service Completion section
- **Ask the customer to sign the Service Completion section including the customer's and your signature.**

Additional Instruction Notes

- Check for any active service notes for this unit. If there are any applicable "Safety" or "Modification Recommended" Service notes, plan to implement the changes on this unit before doing any qualification service.
- Do not implement firmware updates, unless you get approval from the customer and are sure that they are compatible with the instrument control software.

System Information

- ☐ Check this box if an instrument configuration report is attached instead of completing the table below.

Instrument System Name and ID	CN17493064
Instrument System Site and Location	Laboratory

List System Component Product Numbers	List the Serial Numbers of each Component
1. G3440B	CN17493064
2.	
3.	
4.	
5.	
6.	
7.	
8.	
9.	
10.	

Preparation

- ☒ Discuss any specific issues with the customer before starting.
- ☒ Review the instrument logbook for recorded problems and comments.
- ☒ Save instrument control settings before starting the procedure.
- ☒ Perform a general inspection of the system for cleanliness.
- ☒ Check for proper installation of parts, assemblies, sensors etc.
- ☒ Check system for required installation of components, settings as defined by current Service Notes.
- ☐ Check for required firmware updates and verify with customers if they would like them installed.
- ☐ Before starting the following procedures, record the Detector Signal Output(s) in the results table. If the GC is turned OFF or in a service mode, comparing the detector outputs before and after the service is not possible.

Preventive Maintenance Procedure

Clean and inspect GC

- ☒ Unplug power cord from the power source.
- ☒ Open GC covers and vacuum/remove any dust/debris. Pay particular attention to cooling fans.
- ☒ Inspect internal connectors for proper contact and placement.
- ☒ Reconnect Power to the GC. Power the GC on and verify the power on self-test passed.
- ☒ Verify oven motor spins freely and turns on with the oven door closed; off when the door is opened.
- ☒ Verify operation of all other fans - the inlet and EPC cooling fans.
- ☒ Verify oven intake/outlet flap assembly is operating smoothly while heating and cooling the oven

Inlet and detector consumable replacement

- ☒ For the inlets installed, perform inlet maintenance as defined in the 7890 manual – "Maintaining Your GC" - for the Inlet(s) installed.
- ☒ Replace the split vent trap cartridge filter on units with these inlets: Split/Splitless Capillary (SSL), Multi-Mode Inlet (MMI), Programmed Temperature Vaporizer (PTV), Volatiles Interface (VI).
- ☒ If the inlet system is used in Split Mode with viscous samples, inspect and clean the split vent tube on the inlet and flush or replace the tubing between the inlet and the split vent trap.
- ☒ If the GC includes a Flame Ionization Detector (FID), replace the jet. If the ignitor shows any buildup of sample or corrosion, replace the Ignitor. Examine the FID collector and castle assemblies for contamination – clean as necessary.

Zero Sensors and Leak test

- ☒ Zero all pressure sensors per the procedure in the 7890 "Advanced User Guide".
- ☒ Perform inlet pressure decay test(s) as defined in the 7890 "Troubleshooting Manual".
If the PM is done in preparation for an Operational Qualification, then the pressure decay test defined within that protocol can be used for the PM.
- ☒ Record if test passed or failed in the results table.

ALS Maintenance

- ☐ **Section NOT applicable**
- ☒ Check all cabling and configuration settings between GC, tray, and injectors.
- ☒ Vacuum or remove any dust, especially around fans.
- ☒ Check operation of all fans.
- ☒ Check syringe for smooth plunger operation.
- ☒ Check for smooth operation of the needle support – clean if necessary

Restore Instrument

- ☒ Restore the normal operating conditions or customer method using the Data System.
- ☒ Purge the system with carrier flow for 15 minutes
- ☒ Bake out the system, then restore the normal operating conditions
- ☒ After equilibration, check and record the post PM detector signal output values.
Results should be similar or lower than the detector outputs recorded prior to PM.
- ☐ Perform a chemical checkout. If this is a routine PM, inject the customer's sample using the ALS if applicable. This will act as a final checkout of both the ALS and the GC.

Note: If the PM Service is performed prior to a qualification service, then use the qualification procedure as a guide for final instrument set up and checkout.

Signature Page
Service Review

- ☒ Attach available reports/printouts of all tests to this documentation.
- ☒ Record the Preventive Maintenance service activity in the customer's records/logbook.
- ☒ Update/reset instrument maintenance counters as appropriate.
- ☒ Affix the PM sticker to the system or instrument logbook based on the customer's request.
- ☒ Complete the Service Engineer Comments section if there are additional comments.
- ☒ Review with the customer this service, parts replaced, and test results obtained.
- ☐ If the instrument firmware was updated, record the details of the change in the Service Engineer's Comments box or if necessary, in the customer's IQ records.
- ☐ Supply the customer with a copy of the Smart Alerts flyer.
- ☐ Describe Smart Alerts to the customer.
- ☐ Install Smart Alerts if requested.

7890 GC Test Results Table

Detector Signal Outputs	Before PM Service	After PM Service
Front detector output		
Back detector output		
AUX detector output		
Pressure decay test	Expected test result	Actual test result
Front inlet pressure decay test	Pass	Pass
Back inlet pressure decay test	Pass	Pass

7890 Parts List Table

The following kits are recommended for capillary and purged packed inlets. If this is a general PM and the customer has a preferred set of consumables, you may use the customer's consumables.

Part description	Part number	Product or model# where used	Quantity consumed
SSL Capillary Inlet PM kit, Splitless	5188-6497	7890A/B	1
SSL Capillary Inlet PM kit, split	5188-6496	7890A/B	1
SSL Capillary Ultra Inert Inlet Gold Seal with Washer	5190-6144	7890A/B	
SSL Capillary Ultra Inert Inlet Splitless Liner - Single taper with Glass Wool	5190-2293	7890A/B	
SSL Capillary Ultra Inert Inlet Low Pressure Drop Split Liner - with Glass Wool	5190-2295	7890A/B	
PP Inlet PM kit	5188-6498	7890A/B	
Split vent trap PM kit, single cartridge (for MMI, PTV & VI)	5188-6495	7890A/B	
MMI Cleaning Kit	G3510-60820	7890A/B	
PTV Septumless Head Rebuild Kit	5182-9747	7890A/B	
PTV Septumless Head Teflon Guide	5182-9748	7890A/B	
Ignitor (glow plug) assembly with O-ring	19231-60680	7890A/B	
FID Collector Rebuild/Cleaning Kit	G1531-67000	7890A/B	
Standard .011-inch FID Jet for capillary FID base	G1531-80560	7890A/B	
High Temperature .018-inch FID Jet for capillary FID base	G1531-80620	7890A/B	
Standard .018-inch FID Jet for packed column with packed FID base	18710-20119	7890A/B	
Standard .011-inch FID Jet for capillary column with packed/adaptable FID base	19244-80560	7890A/B	
High Temperature .018-inch FID Jet for capillary column with packed/adaptable FID base	19244-80620	7890A/B	
NPD Jet, universal fit, .011-inch ID	G1534-80580	7890A/B	
NPD Jet, universal fit, .011-inch ID Extended tip	G1534-80590	7890A/B	
SSL Capillary Ultra Inert Inlet Gold Seal with Washer	5190-6144	7890A/B	
SSL Capillary Ultra Inert Inlet Splitless Liner - Single taper with Glass Wool	5190-2293	7890A/B	
**FID Collector Replacement Kit, if needed	G1531-67001	7890A/B	

Service Engineer Comments

If there are any specific points you wish to note as part of performing the service or other items of interest for the customer, please write include them in this box.

Service Completion

Service request number 6007017122 Date service completed 27 June 2024

Agilent signature Eaknarin P. Customer signature

Total number of pages in this document 8



Thermology Co., Ltd.

96/177-96/178 Moo 6, T. La-harn, A. Bangbuaithong, Nonthaburi 11110
Tel : 0 2191 6479 Fax : 0 2191 6480 website : www.thermology.co



NSC-TISI-TIS 7025
CALIBRATION 109

CALIBRATION CERTIFICATE

Date of Issue Jun 24, 2024 Cert No. 24/2306
Site Calibration Order No. 24060319

Customer SGS (Thailand) Limited.
1/209, 1/211 Moo 1, T. Ban Chang, A. Ban Chang Rayong 21130 Thailand.

Place of Calibration	Hot Lab
Description	Oven
Model	UF110
Serial No.	B415.2321
ID.No.	C2016001
Date of Receipt	Jun 20, 2024
Date of Calibration	Jun 20, 2024
Environment	
Temperature	(Min) 29.7 °C (Max) 31.3 °C
Relative Humidity	(Min) 60.7 %RH (Max) 67.5 %RH

Calibration Method

WI-17: The reference thermometer was placed into the chamber and measurement was performed based on AS-2853.
The temperature scale in use at this laboratory is the International Temperature Scale of 1990.

Standard

1) Data Acquisition with Sensor Model 34972A S/N. MY49007789, Certificate No. QR24-0186, Calibrated by Quality Reborn Co., Ltd., ONAC Calibration No. 0292. Due Date Jan 23, 2025.
This certificate is traceable to SI unit.

This certificate is issued in accordance with the conditions of Thermology Laboratory. The traceability to recognised national standard and the unit of measurement realised at corresponding national standard laboratory. This certificate may not be reproduced other than in full except with the prior written approval of laboratory.



Thermology Co., Ltd.

96/177-96/178 Moo 6, T. La-harn, A. Bangbuaithong, Nonthaburi 11110
Tel : 0 2191 6479 Fax : 0 2191 6480 website : www.thermology.co



NSC-TISI-TIS 7025
CALIBRATION 109

CALIBRATION CERTIFICATE

Date of Issue Jun 24, 2024 Cert No. 24/2306
Site Calibration Order No. 24060319

Results (without adjustment)

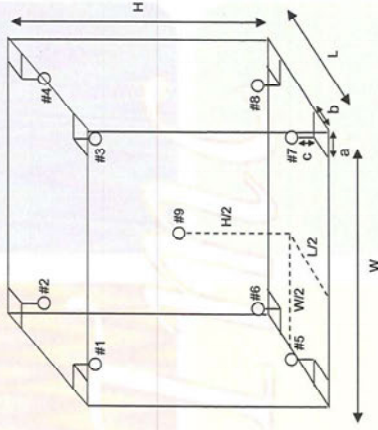

Position of reference thermometers were placed

Note.

- 1) Dimension (W x L x H) is 56 x 40 x 48 cm
- 2) Stability - greatest one half of difference between max peak and min peak of each reference probe measured temperature obtained during the calibration interval.
- 3) Uniformity - the maximum difference of measured temperatures at any sensors and the measured temperature at the reference location which are observed at the same time or at as close an observation time as possible to determine the temperature pattern or homogeneity within the chamber under steady state conditions. The reference sensor should preferably be located at the geometric center of the chamber.



Thermology Co., Ltd.

96/177-96/178 Moo 6, T. La-harn, A. Bangbuaithong, Nonthaburi 11110
Tel : 0 2191 6479 Fax : 0 2191 6480 website : www.thermology.co



CALIBRATION CERTIFICATE

Date of Issue
Site Calibration

Jun 24, 2024

Cert No. 24/2306
Order No. 24060319

Results (without adjustment)

Cal Point (°C)	UUC Setting (°C)	UUC Reading (°C)	Reference Thermometer (°C)	Stability ±(°C)	Uniformity (°C)	Uncertainty ±(°C)
85.0	85.0	85.0	Position 1	85.202	0.069	0.32
			Position 2	85.059		
			Position 3	85.432		
			Position 4	85.042		
			Position 5	85.079		
			Position 6	84.939		
			Position 7	85.155		
			Position 8	85.116		
			Position 9	84.988		

Cal Point (°C)	UUC Setting (°C)	UUC Reading (°C)	Reference Thermometer (°C)	Stability ±(°C)	Uniformity (°C)	Uncertainty ±(°C)
104.0	104.0	104.0	Position 1	104.224	0.098	0.35
			Position 2	104.060		
			Position 3	104.495		
			Position 4	103.960		
			Position 5	104.052		
			Position 6	103.866		
			Position 7	104.167		
			Position 8	104.179		
			Position 9	103.928		



Thermology Co., Ltd.

96/177-96/178 Moo 6, T. La-harn, A. Bangbuaithong, Nonthaburi 11110
Tel : 0 2191 6479 Fax : 0 2191 6480 website : www.thermology.co



CALIBRATION CERTIFICATE

Date of Issue
Site Calibration

Jun 24, 2024

Cert No. 24/2306
Order No. 24060319

Results (without adjustment)

Cal Point (°C)	UUC Setting (°C)	UUC Reading (°C)	Reference Thermometer (°C)	Stability ±(°C)	Uniformity (°C)	Uncertainty ±(°C)
150.0	150.0	150.0	Position 1	150.502	0.170	0.44
			Position 2	150.269		
			Position 3	150.863		
			Position 4	149.823		
			Position 5	150.062		
			Position 6	149.735		
			Position 7	150.483		
			Position 8	150.326		
			Position 9	149.837		

Cal Point (°C)	UUC Setting (°C)	UUC Reading (°C)	Reference Thermometer (°C)	Stability ±(°C)	Uniformity (°C)	Uncertainty ±(°C)
180.0	180.0	180.0	Position 1	180.482	0.209	0.51
			Position 2	180.291		
			Position 3	180.999		
			Position 4	179.705		
			Position 5	179.980		
			Position 6	179.622		
			Position 7	180.778		
			Position 8	180.328		
			Position 9	179.720		



Thermology Co., Ltd.

96/177-96/178 Moo 6, T. La-harn, A. Bangbunathong, Nonthaburi 11110
Tel : 0 2191 6479 Fax : 0 2191 6480 website : www.thermology.co



NSC TEST STATIONS
CALIBRATION 0169

CALIBRATION CERTIFICATE

Date of Issue
Site Calibration

Jun 24, 2024

Cert No. 24/2308
Order No. 24060319

The stability and uniformity was taken into account in the measurement uncertainty stated.
The above results are valid exclusively for calibration samples as mentioned in the report.
The reported expanded uncertainty is based on a standard uncertainty multiplied by a coverage factor $k=2$, providing a level of confidence of approximately 95%. The uncertainty evaluation has been carried out in accordance with ONAC requirements.

APPROVED SIGNATORY :

☒ MR. PRAJUCKPETCH THONGSOOKCHOTE
☒ MR. DAMRONG MULSING
☐ MR. JATURAPAT THONGSOOKCHOTE

Page 5 of 5

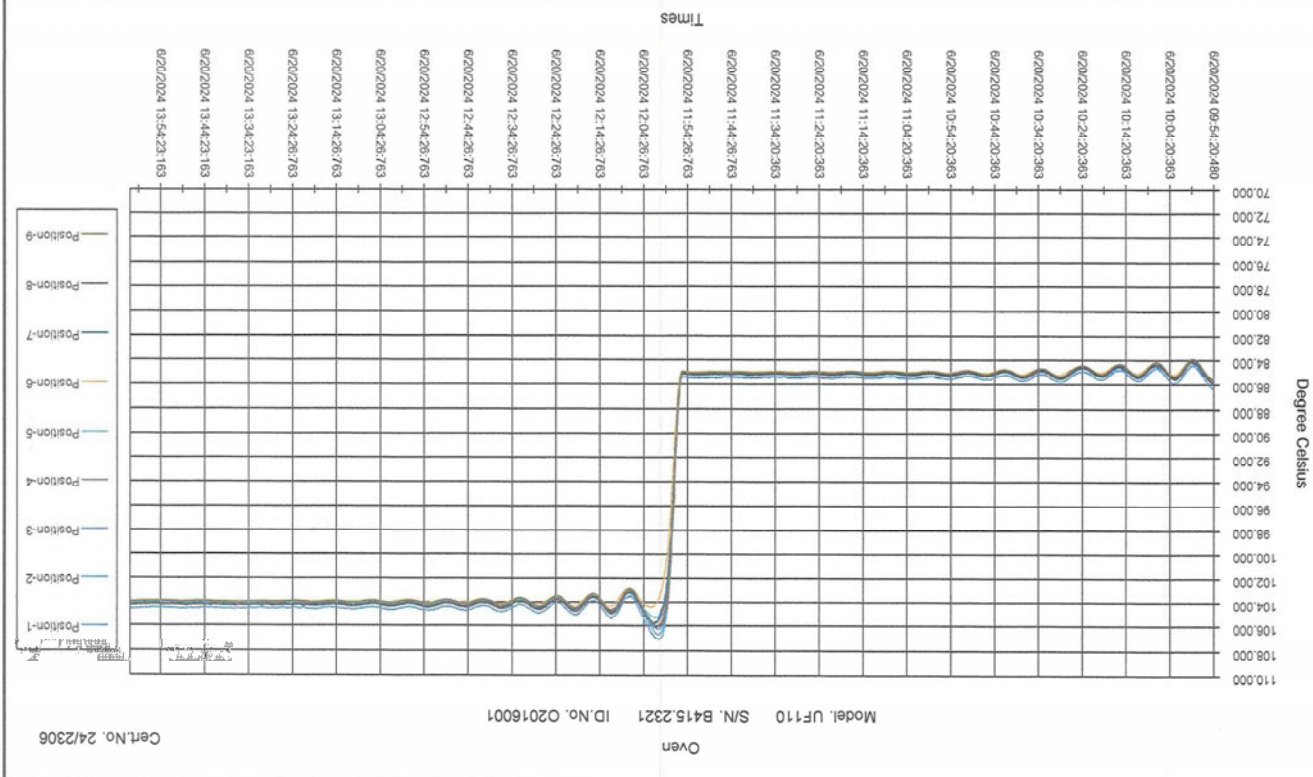

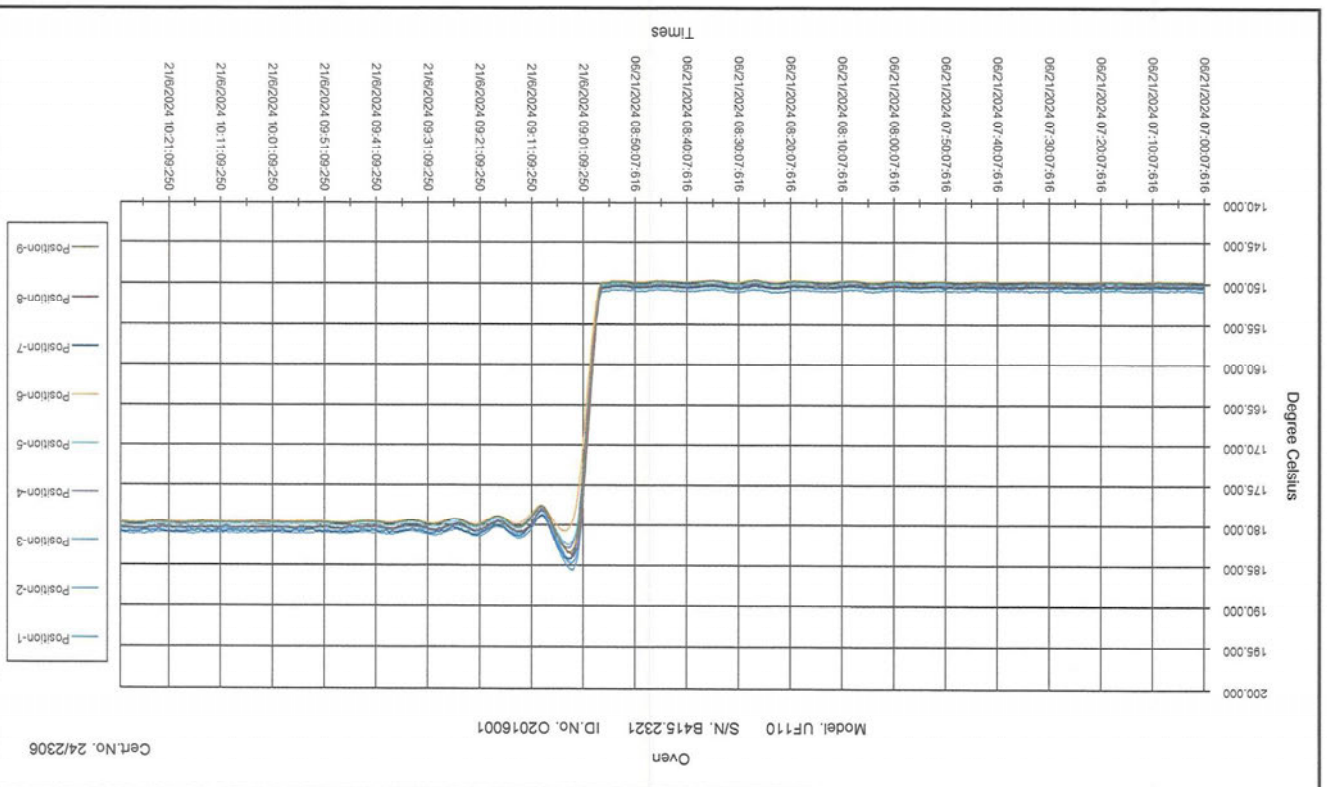



TECHNOLOGY PROMOTION ASSOCIATION (THAILAND-JAPAN)
CORPORATE SERVICES 3: EQUIPMENT CALIBRATION AND TESTING SERVICES
534/4 PATTANAKARN ROAD SOI 18, SUANLUANG, SUANLUANG BANGKOK 10250
TEL 0-2717-3000-29 FAX 0-2719-9484



Certificate of Calibration

Cert. No.: 24LM134
Page.: 1 of 2

Equipment :	DO Meter with Sensor
Manufacturer :	YSI
Model :	5000
Serial No. :	17E101765
ID No. :	D2017006
Submitted by :	SGS (Thailand) Limited 1/209, 1/211 Moo 1 T.Ban Chang, A.Ban Chang, Rayong 21130
Location :	TPA On Site Calibration Laboratory
Received Order :	22 August 2024
Calibrated Date :	23 August 2024
Ambient Temperature :	(26 ± 10) °C
Relative Humidity :	(50 ± 30) %
AC Line Voltage :	(220 ± 22) V
Calibrated by :	Kunchit Promprat
Approved by :	<div style="border: 1px solid black; width: 100px; height: 40px; margin: 0 auto;"></div> Approved Signatory
	() Unnophol Harachai () Ponpan Paipim (✓) Suwit Injai
Issue Date :	26 August 2024

The Uncertainties are for a confidence probability of approximately 95%

This certificate may not be reproduced other than in full, except with the prior written approval of the head of Corporate Services 3 : Equipment Calibration and Testing Services.



Equipment : DO Meter with Sensor
Condition As-Received : Used Item
Reference : 2408-0766WSC-2
Cert. No.: 24LM134
Page.: 2 of 2

Procedure Used :-

Calibration were conducted using in-house calibration procedure CP-OT01 according to comparison with Industrial Platinum Resistance Thermometer (IPRT) into Temperature Bath.
The temperature scale used was based on ITS-90.

Condition of this result of calibration

1. Reference standard instrument:-

Instrument	Serial No.	Cert. No.	Traceable	Due Date
1) Digital Thermometer	3240076	241317	TPA	21 Mar 2025
2. This certificate is valid only to the item calibrated on date and place of calibration.				
3. This certification is traceable to the International System of Unit.				

Remark : TPA : Technology Promotion Association (Thailand - Japan)

Result of Calibration :-

Function : (*) Without Adjustment

Temperature measurement.

This instrument was connected with temperature sensor, ID No.: D2017006

Calibration Point (°C)	Immersion Depth (mm)	Standard Temperature (°C)	UUC* Reading (°C)	Error (°C)	Uncertainty (± °C)	Coverage Factor k
20.00	80	19.996	19.93	-0.066	0.15	2.00

UUC* : Unit Under Calibration

The reported uncertainty of measurement was based on a standard uncertainty multiplied by a coverage factor *k*, providing a level of confidence of approximately 95 %.

-o0o-



MAINTENANCE AND TEST CERTIFICATE MODEL

Avio220 Max

Customer : SGS(Thailand)Limited	Date Tested:	July 8, 2024
Rayong Branch	Recommendation Recertification	
Address : 1/209 , 1/211 Moo 1,	Period	6 Months
T. Banchang, A. Banchang	Recertification Due:	January 8, 2025
Rayong 21130	Date Last Certified:	January 10, 2024
User Name Khun Saijai Ruangsawat	Visit Number:	ZOF2 W
Phone: +66(0)38685260-84	PerkinElmer Phone:	02-719-6420 ext 206
Email: saijai.ruangsawat@sgs.com	PerkinElmer Fax:	02-318-5697

CONFIGURATION TESTED	
MODEL	SERIAL NUMBER
AVIO200 MAX	M79S2304111
	Syngristix V5
TESTED EQUIPMENT	CALIBRATION NUMBER
IPV Methods	
TEST STANDARD USED	PART NUMBER
Multielement Standard	N069-1579
Instrument Cal. STD4	N930-0221
CUSTOMER SUPPLIED	COMMENTS
2 % HNO3	
10 % HNO3	



MAINTENANCE AND TEST CERTIFICATE MODEL

Avio220 Max

SERIAL NUMBER M79S2304111	DATE TESTED	July 8, 2024
1. MECHANICAL CHECKS		
A. Inspect and clean all fans and filters.		<input type="checkbox"/>
B. Inspect and replace as necessary, all torch components including the RF coil.		<input type="checkbox"/>
C. Inspect all tubing for sign of clacking or leaking.		<input type="checkbox"/>
D. Adjust water and gas pressure regulator settings.		<input type="checkbox"/>
E. Inspect and leak check pneumatics drawers.		<input type="checkbox"/>
F. Clean the exterior of the instrument.		<input type="checkbox"/>
2. OPTICAL CHECKS		
A. Inspect and clean all optical components.		<input type="checkbox"/>
B. As required, check and replace all purgefilters.		<input type="checkbox"/>
C. Recheck optical alignment.		<input type="checkbox"/>
3. COOLING SYSTEM CHECKS		
A. Perform preventive maintenance on chiller.		<input type="checkbox"/>
B. Flush out the chiller every year.		<input type="checkbox"/>
4. PERFORMANCE CHECKS		
A. Torch View Alignment.		<input type="checkbox"/>
B. Wavelength Calibration.		<input type="checkbox"/>



MAINTENANCE AND TEST CERTIFICATE MODEL
Avio220 Max

SERIAL NUMBER	M79S2304111	DATE TESTED	July 8, 2024
PARAMETER	SPECIFICATION	FINAL VALUE	
Spectral Resolution : UV			
As 193.696 nm	≤ 0.009 nm	0.00810 nm	
Ni 231.604 nm	≤ 0.011 nm	0.00969 nm	
Ni 341.476 nm	≤ 0.015 nm	0.01459 nm	
Spectral Resolution : VIS			
Ba 455.403 nm	≤ 0.020 nm	0.01754 nm	
Precision			
Zn 206.200 nm	% RSD ≤ 1.0 %	0.50 %	
Mg 280.271 nm	% RSD ≤ 1.0 %	0.50 %	
Mg 285.213 nm	% RSD ≤ 1.0 %	0.54 %	
Ba 455.403 nm	% RSD ≤ 1.0 %	0.24 %	
Detection Limits : Axial			
Tl 190.801 nm	3(sd)	0.44 ppb	
As 193.696 nm	3(sd)	4.36 ppb	
Se 196.026 nm	3(sd)	3.66 ppb	
Pb 220.353 nm	3(sd)	4.13 ppb	
Detection Limits : Radial			
As 193.696 nm	3(sd)	21.98 ppb	
Zn 213.857 nm	3(sd)	0.19 ppb	
Mn 257.610 nm	3(sd)	0.07 ppb	
La 379.478 nm	3(sd)	0.57 ppb	
Ba 455.403 nm	3(sd)	0.03 ppb	
Ba 483.408 nm	3(sd)	0.50 ppb	
BEC : Axial (IB X 1000)/(IS-IB)			
Mn 257.610 nm	≤ 30 ppb	9.59 ppb	
BEC : Radial (IB X 1000)/(IS-IB)			
Mn 257.610 nm	≤ 30 ppb	22.38 ppb	



MAINTENANCE AND TEST CERTIFICATE MODEL
Avio220 Max

SERIAL NUMBER M79S2304111

DATE TESTED July 8, 2024

Remarks :

Commissioning follow as commissioning performance sheets.

☒

meets

☐does not meet

This is to certify that the above tests have been performed and the configuration tested

the PerkinElmer Specifications listed on this certificate.

This certificate does not modify PerkinElmer's standard terms and condition of sale, including warranty terms.

Service Department PerkinElmer Ltd.

Customer Service Engineer:

(wipnan ptiomunua)

Service Engineer



Thermology Co., Ltd.

96/177-96/178 Moo 6, T. La-harn, A. Bangbuathong, Nonthaburi 11110
Tel : 0 2191 6479 Fax : 0 2191 6480 website : www.thermology.co



CALIBRATION CERTIFICATE

Date of Issue Jun 24, 2024 Cert No. 24/2304
Site Calibration Order No. 24060319

Customer SGS (Thailand) Limited.
1/208, 1/211 Moo 1, T. Ban Chang, A. Ban Chang Rayong 21130 Thailand.

Place of Calibration

Sample Area

BOD Incubator

Model ICP450

Serial No. F721.0023

ID.No. I2022007

Date of Receipt Jun 20, 2024

Date of Calibration Jun 20, 2024

Environment

Temperature (Min) 25.3 °C (Max) 27.1 °C

Relative Humidity (Min) 52.6 %RH (Max) 59.6 %RH

Calibration Method

WI-17: The reference thermometer was placed into the chamber and measurement was performed based on AS-2853.
The temperature scale in use at this laboratory is the International Temperature Scale of 1990.

Standard

1) Data Acquisition with Sensor Model 34972A S/N. MY49010059, Certificate No. QR24-0874, Calibrated by Quality Reborn Co., Ltd., ONAC Calibration No. 0292. Due Date Apr 24, 2025.

This certificate is traceable to SI unit.



Thermology Co., Ltd.

96/177-96/178 Moo 6, T. La-harn, A. Bangbuathong, Nonthaburi 11110
Tel : 0 2191 6479 Fax : 0 2191 6480 website : www.thermology.co



CALIBRATION CERTIFICATE

Date of Issue Jun 24, 2024 Cert No. 24/2304
Site Calibration Order No. 24060319

Results (without adjustment)

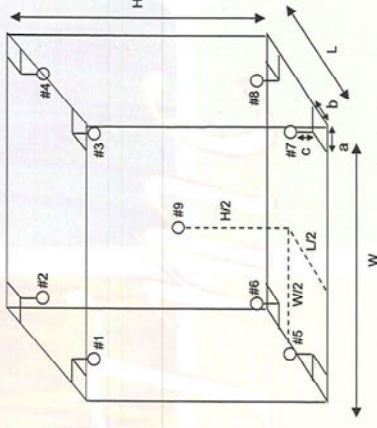

Position of reference thermometers were placed

Note:

- 1). Dimension (W x L x H) is 104 x 60 x 72 cm
- 2). Stability - greatest one half of difference between max peak and min peak of each reference probe measured temperature obtained during the calibration interval.
- 3). Uniformity - the maximum difference of measured temperatures at any sensors and the measured temperature at the reference location which are observed at the same time or at as close an observation time as possible to determine the temperature pattern or homogeneity within the chamber under steady state conditions. The reference sensor should preferably be located at the geometric center of the chamber.



Thermology Co., Ltd.

96/177-96/178 Moo 6, T. La-harn, A. Bangbua Thong, Nonthaburi 11110
Tel : 0 2191 6479 Fax : 0 2191 6480 website : www.thermology.co



NSF TESTS 1002
CALIBRATION 0109

CALIBRATION CERTIFICATE

Date of Issue Jun 24, 2024
Site Calibration

Cert No. 24/2304
Order No. 24060319

Results (without adjustment)

Cal Point (°C)	UUC Setting (°C)	UUC Reading (°C)	Reference Thermometer (°C)	Stability \pm (°C)	Uniformity (°C)	Uncertainty \pm (°C)
20.0	20.0	20.0	Position 1	20.119	0.379	0.44
			Position 2	20.074		
			Position 3	20.241		
			Position 4	20.238		
			Position 5	20.042		
			Position 6	20.148		
			Position 7	19.933		
			Position 8	20.090		
			Position 9	20.144		

The stability and uniformity was taken into account in the measurement uncertainty stated.

The above results are valid exclusively for calibration samples as mentioned in the report.

The reported expanded uncertainty is based on a standard uncertainty multiplied by a coverage factor $k=2$, providing a level of confidence of approximately 95%. The uncertainty evaluation has been carried out in accordance with ONAC requirements.

APPROVED SIGNATORY :

[] PETCH THONGSOOKCHOTE
[] MR. DAMRONG MULSING
[] MR. JATURAPAT THONGSOOKCHOTE

